京城日報
（年中無休刊）

本紙定價　一部金參錢　一箇月前金七十五錢
發行所　京城太平通一丁目　合資會社京城日報社
印刷人　奥田直
編輯兼發行人　小川三之介
電話番號　長六千九番

八月十四日夕刊（朝刊併せて八頁）

# 自奮自彊の秋

## 國民は明治廿七八年の結束力を以て國基の培養に精進せよ

齋藤新總督談

余は我國民が我國運に對して現下時局の有する重大なる意義を省察味徹せん事を欲す。今や戰雲漸く收まり、世界は改造せられて平和の第一歩を踏まんとし、

### 百事更新

の機に際り我國は列強の一に位して其一擧手一投足と雖も世界の大勢に影響する事少からず。我國が世界平和の保障者として文明の進歩に貢獻するの責務は益々大を加へたりと言ふべし。我國が此重大なる責任に鑑み、特に極東人文の開發と、その康寧福利とを保障せんとせば、國民は外は常に世界大勢の推移を察する事明敏にして、內は倍々自奮自彊國力の充實を盡し以て此使命の遂行を怠まらざらん事を要す。蓋し國運の發展の一に繫りて、背後の國力の

### 充實如何

にあり。列強と協調して公明なる國策を行ふに胸り、國力の充實の最も必要なるは言を須たず。顧ち今や國民を擧げて、非常の秋に處するの覺悟を以て、勵精一番中和の理に人文の進歩と、資源の開發と、國力の擴充とに從事せざる可らず其國民的結束の固きを要する事寧ろ明治三十八年前に讓らずと言ふ可し但し力の充實は強大なる力の濫用に至りては又最も戒む可し、事に處して公明謙抑と諧調を保ち共に福利を

### 享樂する

は文明國民の當に執る可き途ならずや。余が三十三年前米國に遊ぶや米國の製鐵業の如き未だ幼稚言ふに足らず、其の原料の如きは概ね玖馬、西班牙等より供給を受け居たるに僅數年にしてカーネギー氏がピッツバーク（米國オハイオ河上流に在り）に工場を設くるや瞬く中に數年にして英國品と競爭を開始するに至り資源の豐富と進取的精神とは竟に今日米國工業の盛大を見るに至れり苟くも計るに道を以てし、力めて休まずんば、磽确の地を變じて

### 沃土と爲

すも決して難きに非ず、朝鮮の事も亦斯の如きのみ、今や我同胞は其の朝鮮人たると內地人たるとを問はず即ち其の內地に在ると朝鮮に在るとを問はず和輯融睦以て地を拓き産を興し不朽の國基を培養す可きの佳機なり余は朝鮮に於ける有識の士が此點に特に顧念する所あらん事を信ず、余の朝鮮を訪はざる事七星霜而も恐く面目を一新せる可し近く其の一新せる山容水態に接せんとするは余の欣快とするところなり（東京特電）

# 國家の一大使命

## 同胞相互の理解融和の下に

水野新政務總監談

余は戰後改造せられたる歐洲を視察し新機運の脈動に觸るべく曩に渡歐三回の外遊を企て獨逸國境の開かるゝを俟ちて出發の豫定なりしが偶々今回の事あり終に大命を拜し任に赴く事となれり、朝鮮には併合前內務省參事官として外遊より歸朝するや間もなく朝鮮地方制度の視察を懇請され、新義州迄赴き那、両等を視察したる事あり故子爵朴齊純氏等とは當時の面識なし、其後機を得て再び赴くべく希望ありしも竟に其志を果すを得ずして今日に至れるが、爾來十星霜を經たれば朝鮮の山河亦

### 必らずや面目

を更めしものあらん『朝鮮の統治半島文化の向上』は云ふ迄も無く我國家の有する一大使命なり、單り政府之に就て誠意努力すべきのみならず寧ろ國民の自覺的努力に俟ち相當の歲月を費し始めて成就し得可きものにして此使命の遂行に際し負擔を分つものは即ち我國民全體にして固より其內地人たると朝鮮人たるとを問はざるなり、而して又此國民的事業は日本が世界の環視の裡に立ちて最も公明正大に行ふ所にして同胞相互の理解融和の下に緩急に從ひ序を正し徐々に而して堅實に成就さる可きこと言を須たず古來朝鮮には賢能の士亦決して少からず大いに倚り相援けて國運の隆昌を爲すの途に向つて進まざる可からず我が國家が併合を斷行したる目的を完成する所以なればなり（東京特電）

## 葡國大統領選擧

アントニオ、アルメイタ氏葡萄牙共和國大統領に選擧されたり（リスボン電報）

## 英陸相の陳述

＝對露政策に就き＝

英國陸相は七月二十九日議會にて左の陳述を爲せり（倫敦電報）（一）英軍の一部は既に撤兵の緒に就きたるが北露方面英軍全部の撤兵は十一月以前に實施さる可し（二）協商國の對露政策はコルチヤツク、デニキン軍を援け露國中堅分子の復興を助くるあり（三）協商諸國の共同作戰は依然繼續され各國一致せる對露策に基き各自其作戰を實行しつゝあり西伯利方面の英軍は極めて微弱にて數ふるに足らずコルチヤツク軍の前進に伴ひ之と聯絡を保持し有力なる援助を與ふる企圖ありしも今やコルチヤツク失敗の爲め其見込無く北露派兵の必要を見ず

## 米國務卿の證言

國務卿ランシング氏は上院外交委員會に於て證言して曰く米國は日本と聯合國間に山東に關する協定あるを知らず石井、ランシング條約を締結せり尤も之れ秘密條約を知り居れりとするも石井、ランシング條約を締結したりしならん余は將來國務省の方針に就き一陳述書を發するやも知れず而、聯合與國各政府の方針は支那の門戶開放を支持する英外相の方針と同一なり（華盛頓電報）

## パーシング將軍歸國理由

既電の如くパーシング將軍は九月一日巴里發歸國の途に就くべきが右は突然歸國を命ぜられたるものにて之れ米國內同盟罷業の形勢重大なれる爲めなりと（巴里電報）

## コ提督戰線に向ふ

オムスク來電＝コルチヤツク提督は戰線に向ひたるが司令官ノツクスは逃亡せり（某所著＝東京電報）

## 孟張意思疎通

孟恩遠將軍は張巡閱使と會見し意思の疏通を見たるものゝ如し孟氏は一行七十餘名と共に十二日午前八時瀋陽驛發特別列車にて晉京の途に就けるが徐總統其他と會見の上多分天津に居を卜するなる可しと（奉天特電）

## 高士儐將軍亡命

＝陰密裡に大連へ＝

吉林戰樂問題に就て最も强硬意見を持して下らざりし高士儐氏は終に利あらず問題は無事解決し鮑督軍の入城孟將軍の晉京等にて萬事休し剩へ廿萬元の懸賞は同氏の首に懸けらるゝ等甚しく四圍の狀況非なるを以て遂に家族及び幕僚十餘名と共に一時大連に亡命するの已む無きに至り滿鐵側の好意に依り臨時特別列車にて陰密裡に十二日午前十時半奉天通過南行せるが列車の各窓口は何れも窓掛を垂れ昇降口には滿鐵の私服巡査が戒し居れるが常は三軍を叱咤せし猛將も今日は木にも草にも心置く身となりたるに一層哀れ深かりき（奉天特電）

## 孫督軍上將銜敍任

新黑龍江督軍孫烈臣氏は今回上將銜に敍任されたる旨發表ありたり（奉天特電）

## 紐育株況

ルーター＝紐育八月二日發指定筋の術策と投機資金の制限を見越投資家が持株の賣出せしとの二原因により相場區々なり米鋼會社の收益よかりしため市場も順調なりし爲め一旦硬調なり米鋼普通株は其後軟化せり奥地銀行筋は收穫資金に振り向けの爲め資金引上あり且投機筋の信用制限ありコールは二十パーセントを唱へしが其後常態に復せり（東京電報）

## 御召艦下檢分

今秋十月海軍大演習擧行に付き御召艦下檢分として侍從松內匠寮書記官は十三日午後四時東京發舞鶴に赴きたり（東京特電）

## 總裁訓示

物價騰貴に就き

床次鐵道院總裁は近時物價の騰貴に伴ひ人心浮動し隨所同盟罷業等を見るに至れるに鑑み今般各管理局長以下一般に對し左の如き訓示を渡せり（東京特電）

近時物價の騰貴に伴ふ生活難並に各種勞働問題等に對する方策に就ては當局に於ても夙々是れが調査講究を重ね且つ實際に適切なるものは實施し以て時代の要求に順應する職員の待遇施設を行はんことを期し居れり從員諸氏は宜しく安んじて奉公の誠を效さんことを望む近時動もすれば各種の問題に關して冷靜なる判斷を缺き種々なる誤謬に陷り附和雷同して不知不識の間に著しく隱健の美風を失はんとするの兆あるは誠に憂慮措く能はざる所なり若し夫れ當局の施設に關し是非の見を持する者あらば各自其の分に應じ宜しく是れを上長に開陳すべし妄りに是れを他に語りて煽動の機會を作るが如きことあるべからず上長も亦其の旨を體しよく其の部下を指導し而も尙ほ官紀を紊し秩序を紊すが如き所爲あらば斷乎として相當の處置を執り依て以て一般の氣風を振作せんことを希ふ

## 總督府秘書官任命

十三日附を以て左の如く任命あり（東京特電）

任朝鮮總督府秘書官　內務省參事官　守屋榮夫

官兼參事官

## 東京金融狀況

前週末に於る東京組合銀行の預金は十六億六千五百七十萬圓にして之れを前々週末に比し一千八百三十五萬圓を減じ又貸出は十四億八千六百萬圓を示し五百零九萬圓を增せり預金の減少は舊盆の關係と資金の關西方面に移せしに因るならんと（東京特電）

## 日本銀行帳尻

十二日に於る日本銀行の帳尻左の如し（東京電報）

| | |
|---|---|
| 發行高 | 九七四、〇〇〇 |
| 正貨準備 | 七五一、八〇〇 |
| 限外發行 | 一〇三、一〇〇 |
| 貸出高 | 四一四、〇〇〇 |

## 下關公設市場

廿日より開設

下關市にては來る二十日より公設市場を開設することに決し當分外米、精麥、澤庵、馬鈴薯等の廉價販賣をなすべしと（下關特電）

## 臨時檢疫部職員

關東廳臨時檢疫部は部長に杉山事務官長次長は赤塚領事中川滿鐵理事任命されたり（大連特電）

## 山縣前總監留別茶話會

時刻變更

山縣政務總監は十六日午後四時半より六時半迄朝鮮ホテルに於て留別茶話會を催す由なりしも都合に依り同四時半より五時半迄に變更したりと

## 電報遲延理由

遞信當局

近來電報の遲延甚だしく各方面に苦情多きが右の理由につき遞信當局は曰く昨今の電信遲延は電線の障碍にあり而して障碍の原因は地中の磁氣關係により元來磁氣による電線障碍は太陽に班點を生ずる場合に之を見る然るに近來太陽に班點なきに電線の障碍を見るは果して何故なるや目下技術官に於て研究中なり從つてその復舊期も確言し難く多く鮮內にあるらしく障碍は電線を不通ならしむる事あり之を通ぜしむるも機能極めて微弱にして能率乏しく爲に電信發着の遲延を見るなり

## 銀行預金利子

當分据置乎

京城各銀行にては最近貸出金利の引上を實行したるにつき當然預金利子も定期年五厘り當座に小口當座の一二厘方の引上げ必要ならずやとの議二三銀行の間にあり或は近く銀行集會所の問題となるべしとの觀測もあれど某有力銀行家の談によれば今日各銀行の預金利子表高は一鮮銀が維守せるのみにて他の各銀は從來競爭の結果何れも申合の下に心を加へ居れり當分預金利上の結果を生み來るべく此際特に預金利子表高の引上げをなすとも利子表高と實際金利の隔差を減じするに留まるのみ强て利上の必要はありと思はれず唯各銀行にて申合せ上ぐる事とならば格別然らざれば當分据置くを可とせずやと

# 極東露領に於ける支那人の活躍（上）

## 執拗なる利權回收運動

十四日某所に達したる情報に依れば露國領以東黑龍東在住支那人は從來露國側の壓迫に依り喪はれし利權の回收に努力し更に進んで自國商權の獲得並に

### 人權の復興を策しつ

ゝありて現に黑龍松花兩江航行權問題並に東支鐵道守備問題に對する執拗なる態度其他赤塔哈府市及びオムスク等に於ける領事館の新設計畫の如き又沿海州在住支那人に對する人頭稅撤回運動の如きは何れも彼等の意氣を事實に於て證明せるものと云ふを得べく、而して最近浦鹽支那人側に達したるチ、ハル及び黑河よりの二情報は又這間の消息を窺ふに足る者にして參考の爲全文を揭ぐれば左の如し

### 鮑督軍の計畫

黑龍江松花江の航江權は露支條約に依つて露支兩國の共同經營に屬す可きものなるにも拘らず數十年來其の實權は露人の手に歸し支那人は僅に松花江の下流即ち富錦埠頭に航江する事を得るも夫れ以外に航路を延長する能はざる狀況にありき然るに露國內亂勃發以來四國の情況は露人の手に依りてのみ其の營業を繼續する能はざる狀況を呈し航路とを擧けて之を

### 支那人に讓渡

するの止むなきに至れり依つて昨冬梁士詒曹汝霖等の支那資本團は一議を凝し一大株式會社を組織し叙上の各航路と交渉を重ね其所有汽船と營業權とを擧げて之を繼承し社名を戊通公司と命名し哈爾賓に本店を置き營業を開始するに至れり此間多くの曲折波瀾ありしも哈市駐在支那領事並に劉鏡人ホルワツトの斡旋に依り圓滿に解決を告げ從來の限せられし區域を撤廢し兩江の航路は全く支那側の掌中に回收せられたる觀ありと雖も遡つて考察するに數十年來刻苦經營し來れる露國汽船會社が內亂の爲に營業を繼續する能はざる事情あり之を支那側に讓渡したるが故に之を根本より

### 利權の回收と見るは

早計と云ふべし特に露國の兩江に對する經營は獨り經濟的のみならず深き根柢を有するものなれば也又露支兩國の領土關係より見るも吉林省は暉春より綏遠に至る間黑龍江省は愛琿より黑河に至る此兩地區間に於ける支那の領土と接する故に兩江の航路を獲得すると否とは領土保衞上の重大なる關係を有するが故に此の機會に於て航權を確實回收せむと欲せば先づ保護の名目の下に兩江に艦を配置して根本的の設備を爲すにあらざれば支那側多年の希望たる江航權回收も机上

### 一片の形式に止まる

を以て鮑督軍は作冬來專門家十名を派遣し兩江一般の狀況を調査せしめ兩江防備に關する設計を爲し之れに意見書を附して防備として五十萬兩支出を政府に要求するに至れり（此項未完）

## 朝鮮在籍船

遞信局調査最近に於る朝鮮在籍船舶の現在數を聞くに汽船二十噸以上のもの八十六隻にして登簿噸數二萬零九百噸となり又帆船は二十噸以上四百四十六隻此噸數五千三百五十噸なりと

## 鮮銀券新記錄

作冬の發行高を超ゆ

膨脹の態を續け居る朝鮮銀行券は十三日の發行高に於て一億一千六百萬圓を示し遂に昨年十二月下旬の最高發行高一億一千五百萬圓を約百萬圓方超過せり之既報の如く物價の騰貴に基く資金需要の旺盛鮮滿を通ずるを第一に數へざるべからざるが次いでは西伯利派遣軍所在地に於ける鮮銀券の需要も少からず就中十四日鮮銀出張員の手より司令部の支金庫に三百萬圓を引出したる如きは最近の發行を膨脹せしめたる原因なるも何分發券の增は正貨準備によるの外なき事情にある現在の如き趨勢にて推移せば今後の發券が幾何に上るべきか戒心を加ふる必要あり當局に於て相當警戒しつゝあるも自然的の膨脹は之を抑止するに由なき如く唯這回の利上に西鮮の旱魃等は自然多少の伸力を鈍らさずやとも云ふ

## 仁川期米浮動

四圓臺割れ

仁川期米は十四日前場に於て依然として旱魃續きのため米作案じの買進みなれど何分四十四圓臺は內地に比し稍行き過ぎの觀なからず遂に四圓臺割れ十錢の安値を出せしも押し目は買氣侮るべからず四圓十二錢に引返して散會したり

## 荷物受拂證勘定

鐵道局にては豫て京城驛及び中繼驛に於ける荷物受渡の完全を期する爲め今般荷物受拂證勘定を十五日より實施すべしと

## 教員講習會終了

八月一日より京城中學校に於て開會中なりし公立小學校及び公立普通學校內地人教員講習會並に京城高等普通學校に於て開會中なりし公立普通學校朝鮮人教員講習會は何れも十四日正午中學校に於て終了式を擧行せるが學務局長、田中視學官等の外關係人臨席終了の後總督の茶菓の饗應ありたり

## 院線新開業

八月十日より鐵道院伯備北線伯耆大山伯耆溝口間に於て鐵道運輸營業を開始し又一日より高崎線飯塚停車場を北高崎と改稱せり

## 收引申込

京城商業會議所へ宛て最近內地滿洲其他より規取引きを申込みたる品種及び申込地左の如し

人參（爪哇）貴金屬、眼鏡（甲府）食料品、煙竹（東京）帽子金物及白綿車、楼物、雜貨、靴下（大阪）萬年筆（廣島）パン粉（宇都宮）果實（哈爾賓）醋由（旅順）鞍山銑鐵化粧品（京都）服物（安東縣）

## 總領事歸任

英國總領事ア、サー、ハイドレー氏は來る十八日朝歸任に付き久しく總領事代理たりし領事ロイズは同日午後退城當分仁川に駐任する由にて十四日前十時久水外事課長を訪問し挨拶を爲せり

## 甲昂大學教授

米國甲昂大學支那語教授モーリス、クーラン氏は嚢に同大學總長一行と共に京城通過支那に向ひたるが氏は北京に於て總長一行と分れ單獨朝鮮に來り美術古器物等に就き研究する由にて廿日過北京出發來朝の旨北京通知ありたり南京城著は目下の所未定なり

## 歲費增加提出

衆議院議員の歲費增加（三千圓）は來議會に提出さる可しと傳へらる（東京特電）

## 鑛業會講話會

朝鮮鑛業會にては十五日午後四時より長谷川町京城銀行集會所に於て講話會を開き席上朝鮮銀行理事片山繁雄氏の『最近鑛業界に於る最も注目すべき事項』と題する講演あり終りて同六時より同所に於て有志の晚餐會を催し散會す可し

## 京畿聯合會執務時間

京畿道金融組合聯合會にては從來の執務時間を左の如く變更したり

| | |
|---|---|
| 自七月十一日　至九月十日 | 午前八時より正午 |
| 自九月十一日　至十月卅一日 | 午前八時三十分より午後四時迄 |
| 自十一月一日　至二月末日 | 午前九時三十分より午後四時迄 |
| 自三月一日　至四月卅日 | 午前九時より午後四時迄 |
| 自五月一日　至七月十日 | 午前八時より午後四時迄 |

## 保田檢査役招待

保田日本銀行檢査役の來城を機とし同氏と學友なる遞信の矢野京電の木本滿鐵の安藤その他の諸氏は十四日夜朝鮮ホテルローズガーデンに同氏を招待晚餐を供せり

## 出張命令（十二日附）

總督府關稅課長　矢鍋永三郎
關稅事務視察及び關稅整理に關する事務打合の爲東京出張被命

土木局平壤出張所技師　森寶太郎
京義線三三工區既成部分檢查の爲黃海道金川平山瑞興の各部出張被命

土木局技師　坂出鳴海
大同江架橋地點江岸調査の爲平壤へ出張を命

## 人事消息

▲森浦藤雄氏（公州地方法院檢事正）十四日朝入城不知火へ
▲鈴木於菟平氏（東京外國語學校教授）同上天眞樓へ
▲大橋良一氏（秋田鑛山專門學校教授）同上浦尾へ
▲戶川增雄氏（關門窯業株式會社專務取締役）同上
▲松本蒸治氏（滿鐵理事）十三日大連出發途中新義州平壤に各一泊の上十六日午後七時南大門著入城の豫定
▲太田鮮銀理事　總會出席の爲十二日大連發蓬萊丸にて東上せり（大連特電延著）
▲村野滿洲日日新社長並に武井役中所幹部　十三日著任（大連特電）
▲李址鎔伯　十四日午前十時釜山發急行列車にて北行歸城（釜山特電）
▲本田幸介博士（水原農場長）十四日朝釜山上陸十時急行にて北行（釜山特電）
▲沼村辰二郎氏（總督府事務官）同上
▲池田商銀營業課長　父君危篤の報に接し十四日午後七時五十分南大門驛發列車にて鄕里に向ふ

## 財界閑話

申請中の京城電氣會社の電燈料引上問題も愈ゞケリがつくであらう▲此一兩年總てのものが上つた、唯上らぬのは封書とハガキと電信電話と夫から電燈料金位のものである▲尤も電燈料金は去年の夏と冬と二回程引上げようとした、そして二回共當局に却下された▲今回は三度目の申請である、佛の顏も三度と云ふ、此度の申請を退けられては温厚正直な木本專務も京城を去る決心を決めてゐるらしい▲石炭は滅茶苦茶に上つたし、勞銀も俸給も電燈用品も皆上つた、上半期の配當は八分に減ずるの餘儀ない窮地にある、八分なら利廻りもわるくあるまいと云ふ評もあらう然し乍ら萬一現在の料金を以て後期を經過する事となれば配當は更に三分以上を減ぜねばなるまい▲電燈料引上の成否は事實京電會社にとつて死活の岐れ目と云つてよい唯茲に電燈値上に關する一の障碍がある▲それは京電會社の電燈は電燈のみにより計算する、相當に儲かつてゐて配當も一割以上たしかに出來る事である▲電燈は儲かるけれど瓦斯や電車が思はしくない、そこで瓦斯や電車の收入不足を電燈の値上で埋めやうと云ふのだ▲換言すれば京電は電燈の經營によつて利して多からぬため、一層電燈收入を多くしようとする、これが又換言すると京電會社全體の收支より觀れば電燈値上は至當、然も電燈料そのもの收益勘定に算盤をとると値上は不必要である▲當局がいかなる處置をとるかは見物である尤も閑話子は會社の現狀に同情はしてゐる

軍隊鐵道拂下品　其他陸軍官衙御用　拂下品一式
新古夏服　事務服　下着服　其他
新古和服　夏物　冬物
右多少に不拘御用命被下度願上候
京城府龍山元町二丁目
和洋衣服商　金子奥市商店
電話龍山長壹〇五番　振替口座三八三番

北海道帝國大學教授　工學博士　坂岡末太郎氏著
坂岡測量學講義
大增補改版
賣捌　京城本町一丁目（電話六八四番）振替二五七三番（電話二〇八六）　大阪屋號

白龍
優良多收　秋蠶種
特價金七十錢　外送料實費一件金五錢
一時注文は割引す　本社氷庫貯藏　毎日出荷
京城漢江通四番地　東蠶社
電話龍山十三番　振替口座二〇三六番

保險金受領廣告
一金壹千六百圓也
右今般共同火災保險株式會社と契約中の處本月一日類燒の災に罹り今回同社淸州代理店川島由三郎氏の手を經て前記の金額正に受領仕候間茲に廣告候也
北道市場町
八月十三日
商號　德興仁　鄭子九

長壽健康の家庭は圓滿也

蔘精葡萄酒
精力忽ち旺盛　容色美の復活

謹謝
拙館本月六日不幸ニシテ虎疫病菌保有ノ患者一泊シタリトテ（異狀ナク翌七日出發後二日目ノ九日）突然其筋ノ消毒遮斷ヲ受ケ不慮ノ災難ニ遭ヒ誠ニ迷惑致候處早素御愛顧ヲ得居候御方々樣ノ御見舞ヲ辱シ御厚情ノ段難有奉拜謝候今朝解放相成候間不取敢御禮申上候
八月十四日
京城明治町二丁目（電話一七六八番）
明治旅館

魚釣具　投網
（御小賣品御申越次第直に御送品）
釣鳥用カスミ網各種あり
卸小賣　京城永樂町一丁目　吉備商會
電話三一三番　振替京城三一八番

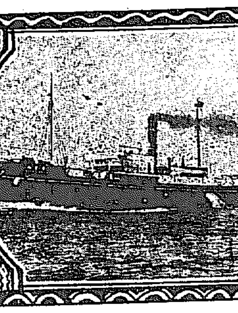

### 五道沿岸汽船行脚
# 瀬戸を越えて
## 毛布冠つて茁浦迄
蝟島を放れて　京魚生

舷側を流れ去る怪物の群＝船は西南へ眞一文字＝太刀を釣る漁船＝眺望の良い瀬戸＝蝟島か蝟島か＝漁明の全盛振

蝟島港の潮流は漲つて居る、公園の下の岸には五六百噸級位の汽船が、煙筒と二本のマストを現はして沈んで居た、其場所が所丈けに人目を引く

### 急流の上げ潮 に逆つて外海へ

潮紗、風は斜に後方より來る、舳室の何物をも吹き飛ばさんづ勢ひ、滿襟の涼味茲に至つて頂点である、突破せんとする古群山の瀬戸も刻々に近づく浪に洗はる、奇岩怪石も手に取る樣

### 古群山は殊に
風光に於て現はれて居る、紺青の浪頭の上に風浪がサッと散つて吹雪の如く、白煙の樣に、飛沫は風につれて、手欄から差し出した面をうつ、瀬戸の入口數隻の漁船に、多くの鮮人が釣垂れて居る、時の興に目も放たず、時にギラリと輝くものあり、誰かが『太刀』だと云ふ、二尾、四尾、頻りに釣れる、其毎に太陽に映じて銀光燦然、長刀を振るにも似た躍し、瀬戸は話の如く眺望の好い所である、

### 此の附近には
砂濱が多く海も靜かだ、群山の有志が、同所の海水浴場を此處に移すと云つて居るとか、洵に結構なお誂へ向の處であるが、少し往復の海上が遠過ぎはせぬかと思はれぬでもない。瀬戸を通ると一直線に蝟島に走せる、蝟島はゐるかいに違ひないが、何故かうごう云はねば通らぬ、蝟島は最う近いかと聞くとうごうですか、と問ひ返す

眉光明月 ○倉窓

…と急く見渡すと黒く或は踏く、又は紺青、點々珠々海上に浮ぶ諸島の影も風情ありて、碧大水の如く、水天の如き間、底帆片帆、飛鷗に疾走する漁船の、宛然小蝶の群飛するに似て幽目莫に壯、園の中にある、風來渤湧潮聲を吟しつつ船頭に立つと、見れば魚にして魚に非ず、哩きが如くにして茶褐あり浮ぶが如く、泳ぐに似て急潮に乘つて舷に碎くるもの、

### 左右舷側を流れ
去る怪物の大群くらげ！其數實に迎送に限りがない、今船は西南に眞一文字、古群山島に向つて走せて居る、断髪几、蝟島は雲と浮んで煙波

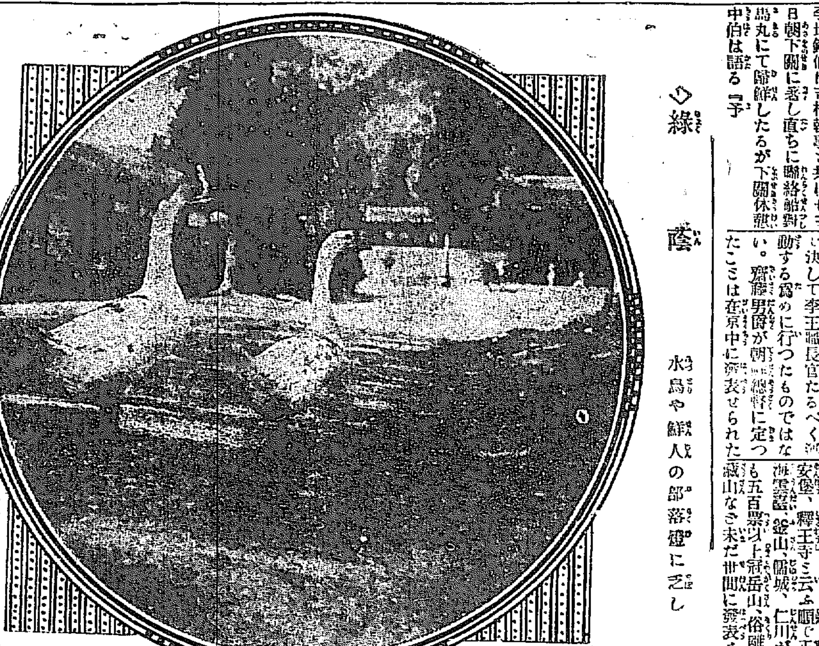

◇綠蔭　水鳥や鮮人の部落燈に乏し

# 李王世子殿下の御日常
## 妃殿下の御居間は目下工事中
御婚儀は來春御喪明け後執行はせらるべし
## ご歸鮮せる李址鎔伯は語る

李王職長官の位置を乘取り運動の爲め東上せりとの噂ありたる李址鎔伯は吉村執事と共に十三日朝下關に着し直ちに聯絡船對馬丸にて歸鮮したるが下關休憩中伯は語る　予

### 今回の東上
は避暑旁々舊知に面會の爲め行つたので決して李王職長官たるべく運動する爲めに行つたものではない。齋藤男爵が朝鮮總督に定つたことは在京中に發表せられたので直ちに齋藤男爵の邸宅を訪問し朝鮮統治上の意見を交換したが男爵は頗る温厚篤實な方で非常に綿密な頭を持つて居られる樣に思はれた

### 男爵は最初
朝鮮總督たることを辭退せられたさうであつたが愈々ウンと引受けた以上は飽く迄も統治に骨を折つて見る心算であると堅い決心の色を示された又新政務總監の水野博士も同意見で腕に撚をかけて騷擾後の始末をし且つ根本的改善を圖り度いと云ふ話で兩氏共朝鮮の近狀をよく諒解して居られる樣であるから

### 兩氏の就任
は一般鮮人から歡迎せらるゝことは疑ひないこと、思ふ兩氏共近々着任せらるゝ模樣であるが水野博士は齋藤總督よりも一足先に渡鮮せらるゝとの話であつた。李王世子殿下には日々の軍隊執務に御精勤にて頗る御壯健に拜せられた東京出發の際拜謁申上げると殿下には『京城に歸つたならば兄君

### 李王殿下に
宜しく申上げて呉れ』との御傳言があつた梨本宮方子女王殿下との御婚儀は來春御喪明け後執り行はせらるゝ由伊藤博邦公より聞き及んだ夫れかあらぬか麻布の世子殿下御用邸内の妃殿下の御間は目下工事を取急いで居らるゝ樣であつた云々(下關電報)

# 北鮮か！南鮮か！
## 油が乘つた本社の避暑地投票
## 愈十五日が中間締切

朝鮮の避暑地として釋王寺元山馬山、東萊等は夫々水に臨んでか山を抱へてか

### 風景絶佳で
世人に知られてゐるので本社の避暑地票募集にも當初から相當に投票があつたが忠清北道水安堡黃海道正方山など云ふ邊鄙な土地柄だけに全く一般に知られて居なかつたが本社の此機會を以て一般世人の視聽に顯はれて來た、何處が朝鮮第一の榮冠を得るか全くの不明ではあるが十四日現在の所では

### 東萊溫泉の
千七百六十七票を筆頭に馬山、元山、水安堡、釋王寺と云ふ順で正方山、海雲臺、金剛山、開城、仁川が何れも五百票以上、冠岳山、俗離山、内藏山など未だ世間に發表されてゐない絶佳な場所や既に定評のある金剛山とか溫陽は未だ百票に並んでゐる聞けば各所共に猛烈な意氣込で投票用紙を蒐集して一躍首位を贏ち得ようと腐心してゐるらしい十五日第二回

### 中間締切を
目前に控へた十三日には突然、東萊の九百票が本社に到着し今迄五六位にあつた東萊が十四日は一躍首位に上つたやうな次第で昨今の同係は殺到する投票整理に忙殺されてゐる然し未だ／＼鳴かず飛ばずに時機を見て握つてゐる所があるので愈々十八日締切迄にはどんな變化があるか今から豫測は出來ない十四日正午迄には既に水安堡海雲臺俗離山の

### 各三百餘宛
が到着してるので愈々中間締切の十五日には如何なる結果が顯はれるか競爭は將に白熱期に入つたかの觀がある、因に左記に擧げたのは餘り世人に知られて居ないから概説をして置く
△水安堡　忠淸北道忠州の附近で新興の溫泉場、四周の山と水とが錦して絶佳な場所である由
△正方山　黃海道載寧の附近で舊山城の跡、附近古跡多く風景も亦明媚で避暑地だ相である

# 臺東の大暴風
## 死傷者及び建築物の破損多し
## 幸ひに被害地は一地方に局限

九日夜より十日にかけて臺灣臺東廳臺東附近に大暴風あり電信不通の爲め詳細の模樣は知り難きも臺東廳舍、病院等二三の堅牢なる建物を除く外建築物は全滅の姿にて又里壠、璞石閣も損害多き模樣にて目下の處百名内外の死傷者ある見込なり今回の大暴風は不思議にも臺東の一角を荒したるに止り表臺灣には強風だもなく東臺灣花蓮港附近にも被害なし(臺南電報)

# 煙台炭坑の爆發
## 死者廿一名傷者七名を生ず

八日午後一時二十分煙台炭坑二十一片坑口より二千百尺の溜所附近にて瓦斯爆發し死者二十一名傷者七名を出だす(大連)

# 京都の如な京城
## 天平時代に似た鮮人の服裝
## 中村小樽高商教授は語る

小樽高等商業學校教授中村和之雄氏は先月來同校生徒二十餘名を引率して鮮滿各地を巡遊し昨十三日再び京城に引返したが其の視察談に曰く

### 今度の旅程
は京城、平壤、奉天、大連、旅順、青島と云ふ順で視察しましたが生徒は皆青島から船で歸國しました私は生徒と別れて再び京城に返し來たのですが水原を見落して居たので水原を視察し釜山にも暫く滯在する考へです。私は之で滿鮮視察に上つたとは三度ですが

### 最初の視察
は日露戰役明後の明治三十九年でした。其當時私は七高に敎鞭を採つて居りましたが戰後の旅順を學校として視察したのは私が始めてでした。朝鮮も其時一寸覗いて見ましたが昨年二度目の視察に來たとき其變り方に驚かされました。京城に來て何時も感じますのは

### 四圍の景色
から市街を俯瞰した有樣から、町全體の容氣や色彩と云ふ點から如何にも京都に居るやうな氣持ちがします。朝鮮の服裝は優雅で天平時代の風俗が偲ばれます。併し其不潔さに閉口します。大きな門や鮮人部落を見れば聊か建物などが壞されるのは如何にも惜しい氣がします」

# 早大庭球團
## 十五日に入城

### 京城庭球界
は更に來て色めき渡つた十五日早稻田大學庭球部を迎へる筈である早大庭球部は朝鮮體育協會の招聘に應じ高杉敎授監督として選手一行十九名は愈々十五日午前九時二十分南大門驛着入城の豫定で入城の上は本町の旅館に投宿し全京城軍と壯烈なる二回戰を擧行する相であるが早大軍は東都庭球界の第一人者で今春高商をも倒してゐる恐らく

### 本邦庭球界
の覇者である三上其他の名選手を出し永い傳統を有してゐるので其技倆は見るべき者が多々ある殊に此七年夏は我が京城庭球界にとつて化をしてゐるで然も早大軍の入城者には殆ど騷動がなく技倆も非常に較ぶれば其陣容が堅くなつた上に過般高商軍で充分ならしめてゐるから

### 痛快な接戰
があるに違ひない全京城軍の關部者は語る『今春早大と高商との試合は大分接戰であつた處から推すと京城軍は早大軍に對し左程の懸隔は見まいと思つてる然し昨夏迄は靜かな戰ぶりであつた京城庭球界が今日の如く變つて來た程の影響があつたから本年も得る處が少くはあるまい』愈々

### 早大軍入城
と共に此興味ある庭球戰の序幕が切つて落される譯である

# 馬尼拉の我移民
## 麻相場の下落によりて
## 六千名饑餓に瀕す

馬尼拉ダーバから最近某所への情報に據れば馬尼拉の本邦移民で

### 麻栽培を業
として居る者は約一萬人あるが戰爭中麻の一ベコ八十弗の高値が出て移民も多く麻成金として夥しい金を貯蓄したが休戰以來相下火となつた麻相場は講和會議の終了と共に俄然大暴落を告げて一ベコ二十五弗と言ふ慘めな相場となり爲に麻栽培の從業員は

### 戰時中日給
五円内外の勞銀が今は二十五錢乃至三十錢と云ふ煙草代にも足らぬものとなり加ふるに物價は昂騰した爲折角の貯金も忽ちにして喰ひ盡され僅かに旅費のみを殘して命からぐ～歸國し得る人々は幸福であるが取殘された約

### 六千名の移民
は歸るに旅費なく恰も乞丐の如くに落ちぶれて心細い卅錢の日給で營々として働いて居るとは悲慘の極みである

# 中禪寺湖に溺死屍體
## 百萬圓橫領犯人か

十二日午前九時頃日光別莊地附近中禪寺湖畔にて和服姿の一男子の死體發見せられたるが右は一百萬圓を橫領費消し目下全國に手配中の日本電氣株式會社長松本敏之ならんとの說あり目下取調中なりと(東京電報)

# 無一文の羅人
## 朝鮮ホテルを飛び出て
## 釜山で捕まる

數日前京城朝鮮ホテルにて食料其他八十八圓を不拂の儘立出で行方を晦ましたる羅馬尼飛行將校ワイトネット(三一)は其後内地方面に向ひし形跡ありしが十三日朝五時四十分釜山着列車より下車せんとする處を釜山署の手にて取押へられたり同人は八十圓を支拂ひたる上は直に放免ありたき旨依賴ありたるも同人は懷中無一文にて且つ自分はジョーネスと云ふ者なりとて相違せる氏名を申立て居れるより引續き署にて取調中なり(釜山)

# 逃亡兵の亂暴
## 長春城内の騷擾

十二日午前九時半長春城内にて吉林兵約四十名逃亡せんとする際數發を砲したる爲各商民門戶を閉して少からず動搖せしが間も無く鎭靜せり(長春特電＝延着)

# 無電開所式
## 盛大に擧行

既記京城無線電信所建築竣功に付き十九日午後七時より同所に於て盛大なる開所式を擧行すべく宇都宮軍司令官の名を以て京龍に在る人二百名に對し十四日夫々案内狀を發せり開所式次第左の如し

午後七時來賓參集自午後七時十分至四十分通信設備案內午後七時四十分立食開宴軍司令官式辭午後八時十分模擬店開始(ビール日本酒淸涼飲料水稻荷おでんうどん壽司アイスクリーム)自午後八時三十分至九時三十分送受信參觀

又二十一日午後五時半より新聞通信記者の爲め開放し説明の勞を取り晩餐宴を開く筈

# 電報が延著する
## 原因は不明

內鮮間の電報が此兩三日來非常に延著するやうになつた。鮮內に於ても京城大連、長春方面の電報は發信後三日に著いて居る次第で十二日發の電報が十四日到著した位である右に就て京城郵便局に問合せたが延著の理由が判明しない然し兩三日中には復舊の見込みであると云ふ。

# 英汽船に
## 虎疫患者發生
## 橫濱入港の

十二日橫濱入港英國汽船ナゴヤ號葡萄牙人一名は十三日眞正コレラと決定せるが同船は倫敦香港上海を經由我國に到着せるものなり(東京特電)

# 安東縣の新患者
## 三名死亡す
何れも眞正と決定

安東縣に於ては十日民團區域內苦力宿に滯在中の支那人三名發病し何れも眞正コレラと決定內一名死亡したるが系統不明なり尚ほ同地に於ては十日二名十一日一名の患者死亡せりと。

# 吉林にも發生
## 疑似は多數あり

九日營口より來吉せる一支那人吉長線列車中にて發病疑似者として隔離中の處十日死亡眞正虎列拉と診定されたり其他支那人間には疑似者多數あり防疫方法に就ては領事館警察署民會支部側當局吉長鐵道管理局等と打合せの上夫々手配されたり(吉林)

# 義州の疑似患者
## 發病系統不明

義州在住鮮人漁夫一名十一日發病疑似コレラと診定されたるが發病の系統は安東縣支那町に往復せしためなりと

# 南大門驛檢疫
南北急行乘客に對し下車客には健康診斷

虎疫流行の爲め十三日より當分の內南大門驛に於て午前七時三十分發及び午後七時五十分發釜山行急行列車乘客に對し同驛より下車中檢疫を開始したるが流行地よりの下車客に對しては集札口にて住所を調べ住所に於て健康診斷を行ふ由

## 運動界

# 慶應破る
## 十二日大連にて

慶應對滿鐵倶樂部第一回野球競技は十二日午後四時より大連西公園グラウンドにて慶應先攻第三回にて慶應一滿倶二點を得、五回にて滿倶一點を得、六回に慶應一點を入れたるも二對三にて滿鐵の捷ちとなり此日沿道各地よりの觀衆二萬に餘り熱狂應援す、滿鐵倶樂部克く戰ひ釜山以來勝ち誇りたる慶應軍を敗砲せしめたり(大連特電＝延著)

# 學士會
## 勝つて鼻高々
## 京城記者團に
### 鼻息の荒い

學士會對京城記者團の野球戰は恐ろしい鼻息で蓋を開けた京城學士會が

### 八對六で
勝つた學士會は練習は徒らに體力の消耗だから止めて試合だけをやらうと云ふ迄の者然しスパイクは怪我をする恐があるから何處までも人を喰つてゐる當日は飯打ば金廿圓也と云ふ懸賞規程を發表して三壘打ば金廿圓也とある逸球が罰金と云ふ御慶木場三壘が『とうも今日は三壘打らしい』と鉢卷を壓する何しろ

### 元六高の
猛球手だと聞込んだ和田君プレートに立つた巨軀とモーションとは申分ないが永年ボール握らなかつた加減でコントロールがまるで駄目試合中途でプレートから引退に及んだ學士會の選手連は記者團に比し上の人相惡揃ひ大島君の如きは海賊そつくり初め旗色が惡いので悲觀してゐたが第六回目で一擧四點を得てから一段と鼻息があらくいづれは

### 全京城を
一蹴するそうな記者團此日の攻擊が陸張り振はず五本の安打は心細い之で平壤遠征の下心とは恐ろしい石森一壘の氣取り方と大きく打たうと云ふ野心が目に付いた中島遊擊のエラー續出は投備役不足の此連中も練習なしの試合組だから腕前に不足はないのであらう然しながら試合は割合に面白かつた學士會の賞罰の爲めに記錄を擧げて置く

**本日溫度**(午後二時)
▽京城 華氏九十五度 (本社編輯局)
▽仁川 同 九十三度 (本社支局)

學士會

| | | 打數 | 得點 | 安打 | 二壘打 | 盗壘 | 刺殺 | 補殺 | 失策 | 三振 | 四球 | 死球 |
|---|---|---|---|---|---|---|---|---|---|---|---|---|
| 5 | 木場 | 4 | 0 | 0 | 0 | 0 | 2 | 0 | 2 | 0 | 0 | 0 |
| 12 | 坪井 | 4 | 2 | 1 | 0 | 0 | 4 | 6 | 0 | 0 | 0 | 0 |
| 4 | 坂井 | 3 | 1 | 1 | 0 | 1 | 4 | 3 | 4 | 0 | 0 | 0 |
| 6 | 和田 | 3 | 2 | 2 | 1 | 2 | 1 | 3 | 2 | 0 | 0 | 0 |
| 2 | 野村 | 3 | 1 | 1 | 1 | 0 | 3 | 2 | 0 | 1 | 0 | 0 |
| 3 | 島井 | 3 | 0 | 1 | 1 | 0 | 7 | 0 | 1 | 0 | 0 | 0 |
| 9 | 杉 | 3 | 0 | 1 | 0 | 0 | 0 | 0 | 0 | 0 | 0 | 0 |
| 8 | 迫 | 3 | 1 | 0 | 0 | 2 | 0 | 1 | 1 | 1 | 0 | 0 |
| 7 | 大島 | 3 | 1 | 1 | 0 | 1 | 0 | 0 | 0 | 1 | 0 | 0 |
| | | 29 | 8 | 8 | 3 | 6 | 21 | 15 | 10 | 3 | 0 | 0 |

記者團

| | | 打數 | 得點 | 安打 | 二壘打 | 盗壘 | 刺殺 | 補殺 | 失策 | 三振 | 四球 | 死球 |
|---|---|---|---|---|---|---|---|---|---|---|---|---|
| 1 | 北村 | 2 | 0 | 2 | 0 | 2 | 1 | 11 | 0 | 0 | 2 | 0 |
| 3 | 石森 | 3 | 0 | 0 | 0 | 0 | 8 | 0 | 1 | 3 | 1 | 0 |
| 2 | 西村 | 4 | 1 | 0 | 0 | 1 | 4 | 0 | 1 | 1 | 0 | 0 |
| 6 | 中島 | 4 | 1 | 1 | 0 | 1 | 4 | 0 | 4 | 0 | 0 | 0 |
| 8 | 野崎 | 3 | 2 | 1 | 0 | 1 | 0 | 0 | 1 | 0 | 0 | 1 |
| 4 | 岩瀬 | 4 | 0 | 1 | 0 | 0 | 0 | 0 | 1 | 0 | 0 | 0 |
| 5 | 寺田 | 3 | 1 | 0 | 0 | 1 | 1 | 3 | 0 | 0 | 1 | 0 |
| 9 | 菊田 | 3 | 1 | 0 | 0 | 2 | 0 | 0 | 0 | 0 | 0 | 0 |
| 7 | 小坂 | 3 | 0 | 0 | 0 | 1 | 0 | 0 | 0 | 1 | 0 | 0 |
| | | 29 | 6 | 5 | 0 | 9 | 18 | 14 | 8 | 5 | 4 | 1 |

## 仁川期米
…と一丁安に寄付〆四錢と押し十錢にて三百石の商内あり中限…と返し七錢と持合機先仁川测は田のバイカイに四十四圓十錢…候匿の擾報東北の風雨の模樣とあと二百石の商内に過ぎ…(寄付四四…)

## 東京株式(至急電報)
取組高 當限 四千百五十石 中限 六千八百石 先限 三萬千六百石

## 慶北の防疫
慶北警務部に於ては目下…を一期として鮮內地に發生して…檢疫開始さるゝに至りての施設…して大邱は各地との交通頻繁な…れば目下の狀況に鑑み大邱にも…

## 清津市中を荒した不良青少年團
…め未だ犯人を摘發することゝ能はざりしが清津警察署松藤刑事は…手先なる…を引致せる爲め…

## 天氣 北東風晴


# 演藝案內

喜樂館 本町一丁目 電話九七番 有樂部收
當る八月十五日より特別大興行
日活本社新派 業平長五郎 五卷
世界最大最美の活動大寫眞公開 ユニヴァーサル會社特作大悲劇 神の娘 全八卷

大正館 櫻井町 電話八七三
當る八月十五日より大提供
日本活動寫眞會社代理店
米國キーストン會社特作 ニコニコ活劇 弱い山賊 長尺
冒險活劇 魔城の寶 全五卷
國劇 魚屋宗五郎 四卷

文樂座 本町五丁目 電話一一八番
吉田雲水 桃中軒雪昇 桃中軒如風 柳家三輔 岡本筆春

浪花館 京城明治町 電話二六〇
當る十六日より毎日午後七時開演
浪花節 桂家一行

壽館 本町二丁目 電話一〇五〇
當る十四日より毎夜七時半より 吉原百人斬 大阪府師團 女流浪花節 前田節子一行
前田節子

無資本同少資本で出來る 金もうけ
男女老幼スグになる確實 大利益新事業
無料教授 全國各地何人にも適する本業副業 希望者は規定書ハガキで申込
東京本郷區追分町 富國社代理部

小切手無効廣告
金番號 振出人 支拂銀行 …
右本日盜難に罹り候ニ付無効
大正八年八月十四日

醇良清酒 京城本町 特約販賣店 佐藤牧商店 電話一九番
大阪府堺市 釀造元 合名會社 肥塚商店

諸車製造 樫板卸商 村上李三郎

天幕 雨覆 日覆 製造販賣 テント 矢野テント商會

確實は信用第一 材木商 城山組 下關市

かつけ患者も 精糠

第五版

# 北京より（七）

長城生

◎紫禁城

皇居の壯を見ずんば孰んぞ天子の尊きを知らんやこは支那古來の格言であつた大連のヤマトホテルを見て始て滿鐵の大會社なる事を知つた支那人が尠くないそうだ北京の皇居の壯麗を見て天子の尊きを知る前に余は市民の甚だしく貧卑なる事を知つた北京は城壁こ皇居こを除けば殆んで貧弱汚穢の都市である其土地は低濕沮洳の地、北の街路は泥濘こ塵芥に充ち多數の勞働者は夏季に於て半裸體或は赤裸體に一褌を纒ふ者が尠くない而して「此等の半裸體の市民が牛驢、羊豚、其他の家畜の群こ雜揉して相來往し下水は露流して濁澆に溢れ蚊や蠅の多い事は一通りでない乞食の群、勞働者の群、行き倒れ、豚の如き穢穢なる市街の中央に北京の紫禁城は巍然こして聳立し其の壯麗を以て天子の尊きを示して居る嘘其蓋碧、碧瓦、丹壁朱樓華麗目を眩するものこ此の卑陋陋屋の市民この對照は何事を我等に語るであらう、然り此の崇麗の皇居內に起つた歷史の悲劇も陋屋中の市民は對岸の火災視して亦一掬の涙なく陋屋中に愈々健在である

◎

支那四千年の文明を語る歷世の藝術は殆ご王宮の中に蒐まつて居る西華門を入り武英殿を見る茲には熱河の離宮及び奉天の皇居から移した夥多の寶物が雜然こ陳列されて居る金、銀、珠玉の彫琢の精妙なる人間の企み難き藝術こ物質的欲望こ天子の尊貴こ勢力こが斯くの如くに美術を生み夥多の藝術品を蒐集し得たであらう上は周、三千年古より縱貫した一大美術史である文華殿は武英殿の金銅珠玉の多きに比し古來の書畫の傑作及び歷史に高名なる人物の肖像等が甚だ多く其の前を一巡りするにも半日一日の時間を要す若し多少にても一々觀賞せんこせば一歲を費すも充分こいふ事は出來まい此を蒐め之を鑑賞し之れに御題し御印をした康熙、乾隆の美術に對する賞翫の精力の絕倫であつた事に驚かざるを得ない北京は此の兩殿に所藏する此等歷世の支那文明を語る夥多の寶物を有する點に於て大なる誇りに値するであらう承乾殿の周圍は武裝した護衛兵に圍繞せられ其奥深き處が宣統帝[illegible]の御座所であるこいふ、皇居の乾淸門の甍は最も高く、皇極殿、寧壽宮、慈寧宮、中正等の各殿堂の甍は巍々こして日輝にき明淸近代の史上幾多の悲壯哀絕の物語り其裏に秘めて居る去つて內閣の欄に凭れば碧蓮の葉綠を敗きて池に充ち白蓮紅蓮咲き盛りて薰香を送り人をして大なる詩こ大なる謎こ深く明かなる夢の中に逍遙せしむる、顧みて北方を見れば北上門の屋根を越へて綠樹に蔽はれた景山を望み得る此の山は一名を煤山こ稱し元の世祖が北京築城に當つて何百萬噸かの石炭を固めて築き上げ籠城の際燃料に備へたものだこ傳へられて居る山上の殿宇は明朝の末王崇禎皇帝が王女[illegible]を刺し山上に登つて縊死を遂げた跡である一時勢威全東亞を震撼した大明國も斯くして此の山上に一侍兒之に殉じ末帝の自殺を以て終りを告げた彼を思ひ之れを思ひ皇宮の壯を觀て蓮の美麗を見て共に穢泥の中に根ざして卓出美を誇る但し蓮枯の遠かなる亦止む能はざる運命であらう

# 海員養成所

九月一日生徒募集

朝鮮總督府遞信局海員養成所は愈豫定の如く來る九月一日より新學年を開始する事こなり入學者の募集を爲せり曾て報じたる如く同養成所は內地に於る甲種商船學校同等程度にして高等海員の養成を爲すこ同時に別科を設けて下級船員の養成を爲す事こなり本科生徒五十名及び別科若干名を募集せり入學資格は

**本科** は年齡十四年以上高等小學校若くは之こ同等以上の學力を有する者又は高等普通學校二學年の課程を修了したる者若くば之こ同等以上の學力を有する者にして勿論身體の健全、品行方正を條件こす、別科に在りては年齡十五年以上尋常小學校を卒業し又は之こ同等以上の學力を有する者に限る、本科生徒五十名中には航海科二十五名、機關科二十五名に分かち何れも

**八月** 二十五日限り願書を提出、體格檢查は八月二十七日仁川遞信局海員養成所にて行ひ無試驗入學の資格なき者に對する入學試驗は二十九日之を行ふ本科生徒は勿論學資其他は官給にして每月一箇月平均十七圓を要し別科は一箇月九圓の補助あり入學當時必要なる費用こして被服教科書其他にて約五十圓を要し入學後二箇月にして更に冬服其他の準備に四十餘圓を要す別科に在りては入學當時の必要こしては僅に事業服二著及び靴位に過ぎざるを以て二十圓を以て足れりこ云ふ願書受付締切日は本科八月廿五日別科九月廿五日詳細は仁川海員養成所宛に返信料封入照會するを便なりこす

# 奧地の馬賊跳梁

## 未だ放還せざる內鮮人の人質

吉省の政變に乘じてか東滿に亘る馬賊の橫行は近年に類なく七十餘名一團の馬賊が東寧線を突破して深く間島に侵入し局子街を隔る僅數里の地點に於て一村を包圍し部落の片端より家宅搜索を行ひ金品のあらん丈を掠奪するに至りては匪賊の兇暴何ものも比すべからず之れに對する官兵の追討は極めて微溫的にして敢て動搖を助すにもあらず

### 賊の鼻息を窺ひ

姑息手段を以て賊の管內にあるを避けしむこいふ軟弱なる討伐を行ふに過ぎず七月十八日彼八道溝を襲ひたる賊は邦人近藤氏下鮮人二名を今に放還せず二萬圓の贖身提唱を呼號し依然匪勢を張りつゝあるも支那官兵は如何ともする能はず爰に二旬何等の消息を齎さず支那官憲は最近人質取戾の交涉に百方苦心を拂ひつゝありこの噂なきにあらざるも完全に包圍して賊を壓消し弱せしむるに何ぞ賊こ交涉するたんや既に賊こ交涉するこいふが如きは抑も賊こ對等を意味するものにして官兵の輕重や推して知るべく賊の

### 輕侮する所以

北邊にあるや、琿春縣署內に於ては賊の頭目作非山は百名の部下を率ひ民家を掠め跳梁跋扈至らざるなく官兵討伐中にありこ雖も恐らく管內を趁ふに過ぎざるべし殊に東寧縣に至りては露領を根據こする綠林界の勁雄にして昨年八月アラズドイ市街を襲擊し同地守備の任にありし米兵を痛く惱ましたる馬賊の頭目李三虎は副頭目劉林に部下三百名を指揮せしめ

### 露領より東寧縣

に至りて山地の部落に猛威を揮はしめ官兵の討伐に會はゞ露領に轉し官兵去らば侵入し民家を掠むこいふ狀態にて匪害頻々たるも毫も掃蕩の効なく近くは三姓に於ける馬賊大張の如き本年吉省管內の匪狀は曾て見ざる所にして全城馬賊の橫行地たらんこする觀あり（間島）

# 親善の要諦

田中舍身氏談

去る六月僅の從者を伴なひ入蒙せし田中舍身居士は少しく健康を害し療養の爲大連に來り目下滯在中なるが、同攻會主催にて七日午後七時より實業俱樂部に於て講演會を開催し、之れも目下滯連中なる小川運平氏は『日本の位置』なる題名にて約二時間に亘り國民各自の覺醒を要望し田中舍身居士は『同胞の自覺』なる題にて亞洲佛教會の起源より說き起し、日支親善の要諦は

### 日蒙精神的結合

を根基こせざるべからずこ喝破し、滿蒙經營の要を聞くや多く且つ久しかりしも、實情に接し其の資の皆無なるに喫驚せざるを得ざりしこ歎じ、今や蒙人は周圍の民族の爲め背理なる壓迫を受け悲慘なる狀態にありこ萬斛の同情を灑ぎ又

### 蒙人の性格を稱揚

し唯物質的文明的に後れたるが爲め現狀に呻吟せるなり故に吾人は此の方面より救はざるべからずこ爲し『居士曰く余は健康すら復せば復此の老軀を提げ外蒙を踏破し以て同胞が爲め盡さんこす、諸君青年何卒御奮鬪あらんことを望む』こ底力ある信念の籠れる音調を以て約二時間に亘り熟辯を揮ひ聽衆を感動せしむる事多大なりき（大連）

# 對木材業希望

農商務省林業課長 林學博士 松波秀實氏述

（三）

直接木材こは關係はありませぬが山林局に於ては木炭に就ても取引上の便宜こ信用こを期する爲めに本年度より各大林區署生產の木炭一俵の目方を大俵は正味八貫匁、小俵は四貫匁こし其の目切れを防ぐ爲めに各々五分の入增しを爲すこゝし又俵の長さを大俵は二尺三寸、小俵は一尺八寸に一定致しまして獨り林區署のみならず各府縣に對しても之に準據する樣に希望して居るのでありますが之も前申しました、趣旨の實現の一端に外ならぬのであります

外國の例を見ましても米國に於ては永き間今日の如く品質に就て標準を定め等級を分類する等の方法を採らず單に其量若しくは寸尺に就ての標準を定めた丈けであります、丸太、製材等こ表示して取引して居たに過ぎませんが、以前より品質を仕譯する必要を感じ段々改良しまして今日では製材の仕譯の如きは餘程發達して參りました、而して其の仕譯法は生產及び消費の狀況により幾分つゝ變化はして來ましたが、今日にては生產及び消費の狀況も次第に明瞭こなるに隨ひ、仕譯方も次第に明確にせらるゝ傾向を呈して居ります、この仕譯格例は或は組合に於て定め或は木材取引所の在る所には組合にて定めたる格例を取引所にて適用し又は州の法律

# 蟬ぶくろ

## 朝鮮の笑話（五）

### 天の盲

仁川堂主人

開城に住む盲人にて恐かなる男、常に知れる子供に向ひては『何か珍らしきことはなきや』こ問ふにぞ、何處も同じ惡太郎の一人が、其の盲人に向ひて、『近所珍らしき奇怪なることあり、そは、地下の世界が、歷〳〵こ見ゆる所にて、人の往來する樣も、鷄犬の聲も、確かに聞ゆべし』こいふにぞ、盲人は雀躍りして打喜び、我れ不幸にして斯かる所を觀る事を得ざれ共其の聲だけでも聽きたしこて、是非に斯かる。さは知らず、開城の街を廻り〳〵て、日も暮れかゝりし頃、草臥れ足を引摺りて遂に吾家の上の崖の所へ伴れ行かれ、惡太郎はコゝが地下の世界が見ゆる所なりこ敎ゆれば、盲人は地上に耳を澄すに果して犬鷄の聲もし何やらむ子供の騷ぐ樣子の聞ゆれば、盲人は嬉しがりて有頂天になり『こゝぞ〳〵』こ手を打ちて喜びけるを見て、惡太郎は矢庭に隙を見て盲人を崖下に突き落しける。下に遊び居たる子供驅け付けて『おぢさま、如何なされしぞ』こ問へば、盲人痛さを耐へ頭を撫で乍ら『我は天上の盲なるが今誤りて堂を踏み外したれば下界に落ちたり』こ云ふを聞き付けて來たりたる盲人の妻も驚き『郎君こした事が如何なされし』こ云へば『そなたも亦何時此の世界へ來たりしぞ』

筆者申す・朝鮮には此の種の滑稽談を初め神話、傳奇、史談、情話、怪談、鬼話の類多く、限りある紙上に集錄することは到底不可能なれば『朝鮮=噺の庫』こ題して不日ウツボヤ書店より出版する筈なるを以てコゝは其の一例を示すに止どめたり。

道名 地名

**避暑地投票用紙**

京城日報社

# 商況

## 株式

### 大阪株式 至急電報

| 銘柄 | 十三日後場大引 | 前場寄付 |
|---|---|---|
| 大株 | 一六八、七〇 | …… |
| 同新 | 一七〇、五〇 | …… |
| 郵船 | 一二七、三〇 | …… |
| 同新 | 一三一、一〇 | …… |
| 商船 | 一七九、九〇 | …… |
| 同新 | 一二六、四〇 | …… |
| 鐘紡 | 三四四、六〇 | …… |
| 同新 | 三三二、九〇 | …… |
| 東紡 | 二四一、七〇 | …… |
| 東糖 | 一五二、〇〇 | …… |
| 堂米 | 一五一、〇〇 | …… |
| 上取 | [illegible] | …… |

### 京城現株 標準値段

| 銘柄 | 拂込額 | 時價（▲印騰貴 △印下落） |
|---|---|---|
| 仁取 | 三七・五〇 | ▲一六四、〇〇 |
| 殖銀 | 三〇・〇〇 | △八〇、五〇 |
| 朝郵 | 二五・〇〇 | 四〇、〇〇 |
| 電興 | 二五・〇〇 | ▲一八、五〇 |
| 皮革 | 二〇・〇〇 | 二六、〇〇 |
| 東畜 | 一二・五〇 | 一五、〇〇 |
| 朝紡 | 一二・五〇 | 二六、五〇 |
| 朝紙 | 一二・五〇 | 三三、五〇 |
| 商銀 | 二五・〇〇 | 六三、〇〇 |
| 滿毛 | 一二・五〇 | 三二、〇〇 |
| 滿糖 | 一七・五〇 | △二三、五〇 |
| 鮮煙 | 二五・〇〇 | 二六、五〇 |
| 鮮鐵 | 二五・〇〇 | 五八、〇〇 |
| 鮮土 | 一二・五〇 | ▲二一、〇〇 |
| 東亞（證據金卅錢） | | 三七、五〇 |

### 仁取新高値

內地諸株の連續的下押しに手控へ氣味こなりたる當地買手側の勢力は今や地株の花形たる仁取株に其鋒鋩を向けたるものゝ如く買人の言ふがまゝの高値に躊躇なく買進み居れるを以て出來値は何時も時價より一二圓方先走る氣味あり本日も百六十五圓廿五錢を最底こし高値六十二圓迄の商內二百八十枚の多きに達し遂に六十二圓の前高値を拔くこ三圓の新高値を現はすに至れるが而かも尙は呼び値は續々買往くある狀態にて將に七十圓の大關門に肉薄しつゝあり

### 京亞新株動く

京亞煙草新株は公募締切後募人額未定の爲今日迄其の賣買を見ざりしが其の後三十圓五十錢を最底こし一部分募入する事こし三十圓六十錢より四十八圓迄全部募入確定し之れを平均すれば三十七圓見當こなる由なるが當現株界には昨午後より弗々權利の賣買を見るに至りプレミアム卅四五圓處を呼び之れに二圓五十錢の證據金を加算して三十六圓五十錢より八圓五十錢迄百九十枚の取引行はれたるを以て中値二十七圓五十錢こ見るを得べし同社は專賣制施行の條件に頗る有利なる由にて而かも最近內地に於いて斷行したる二割方の煙草値上げは少からず好刺戟を與へ早晚同社も之に做はざるべからざる運命にあるものゝ如ければ同株も安値五十圓下々十二三圓迄の相場を現はすは近きにあらんかこ云ふ

### 土地株續騰

朝鮮土地經營株は其の所有土地の一部を賣却して整理を行ひ彼の五年間無配當條件付六千株に對しても配當せんこの議一部に起り居るものゝ如きも結局右は固定資金の消却に充つることゝなれりこ云ひ或は第二回拂込を徵收して郊外に廣大なる土地を買收し住宅拂底の現狀より推して土地思惑を試むべしこ云ひ或は會社の全資產を百廿萬圓にて買手付きたりこ云ふ種々なる風說流布されて買氣益々加はり今朝は一圓方の高値二十一圓より一圓五十錢迄百五十枚の賣買行はれたり

### 電興買氣付く

朝鮮電興は久しく十八圓處に膠著して居る變動を見ざりしが最近何等かの好材料を發見したるものゝ如く石炭、煉炭業者等同社事業に幾分の關係を有する向より盛んに買進むに至れるより相場も小一圓方上向き本日十八圓五十錢より九圓迄二百七十枚の商內を見たり

### 本日の商內株

電興十八圓五十錢より十九圓迄二百七十枚▲東拓新六十二圓五十錢より三圓五十錢迄百五十枚▲紡織二十六圓五十錢より七圓五十錢迄二百枚▲東京電燈卅圓五十錢より一圓五十錢迄三百六十枚▲東電新（證據金加算）卅六圓五十錢より八圓五十錢迄百枚▲日本絹毛廿六圓にて五十枚▲仁取百六十二圓二十五錢より五圓迄三百八十枚▲滿蒙毛織三十三圓五十錢より五圓五十錢迄三百七十枚▲大正水力十四圓九十錢より九圓迄百二十枚▲[illegible]十七圓五十錢にて十枚▲殖銀八十圓にて三十枚▲鮮土二十一圓より一圓五十錢迄百五十枚

### 日本水力の正體

京阪神の各地に於ける動力の不足は甚大にして之れ畢竟時局以來工業の勃興こ炭價の騰貴に基因し引て水力電氣發生に著目して其意りなきは曩きに神戶市の實業家有力者に依て發起せられし大和水源を利用する大正水力電氣、京都電燈會社の創設せられし大阪電燈系に依つて企劃せられし日本水力株式會社こ宇治川電氣會社系の目論める日本動力株式會社こ三社鼎立の形勢を示せり

▲日本水力株式會社は資本金四千四百萬圓こし大阪電燈會社系の火力發電の不足を補ふべく其計畫の大規模なるは一般世人の注視せる所にして大電を初め京都電燈並に北陸電化會社關係者を創立委員こし三部の知名の士三十八名を發起人こし石川、富山、福井、滋賀、京都の一府五縣下に水利權を買收し若くば有せんこする分に於て現に有し其最も有利こ認むる十萬五千キロワットを創立後二ヶ年間に起業發電せしむるの計畫なり

▲日本水力の發生電力は該地方の需要に應ずる外に其餘力は全部近畿地方に送電供給せんこするに在りて之れが京都兩電燈會社が日本水力より供給を受くるの契約なれば發生電力の販賣に關しては毫も顧慮なく大阪、京都現に有せる七萬五千瓩及び明年中に完成の豫定なる五萬瓩并に京都電燈の八千瓩の火力發電所は何れも將來日本水力の最大發生電力三十萬瓩の豫備發電たらしむるの前提なり

▲尙は日本水力會社成立の上は三井系の經營に係る北陸電化會社を合併して資本總額を五千萬圓こなす筈にて北陸電化會社は現在資本金六百萬圓半額拂込にて七千二百瓩の水力發電所を有し居れば同社の特許權分與を受くるこ共に不用時に於ける電力を利用して硫酸アンモニヤを製造するの設計なり

▲現在電力の供給不足は發生電力の販賣に關しては何等の顧慮を要すべきに非ざるも其要慮すべきは發電力を有する好個の水源地を求むるにありて北陸電化會社の有せる富山縣下常願寺川の水利權は宇治電會社系の計畫せる日本電力會社こ關係あり果して日本水力が期待せる三十萬瓩の發電力を有する水源地を北陸飛驒地方に於て見出し有利なる條件にて買收し得らるべきや否やは大なる疑問こせられ居れり

▲大電株主に對し現在三株に日本水力新株二株を割當つる旨日本水力會社發起人總代より夫々大電株主に通牒を發せるも水源地の不確實にして豫期する三十萬瓩の發電力は勿論第一期計畫こなせる十萬五千瓩の發電力を得るに聽ずるもの少なきは日本水電の公募賣出三萬株も結局は發起人贊成人の背負込みこなるべきやに唱へられ居れり（大阪支局渡山生）

### 北濱だより

マダ投物の殘つて居る筈だのに利喰の方が一足お先へ現はれるのは利にしながら賣心地の惡い現況▲併し買つて尙は勝ち目の少ない現況では賣心地の惡い時こそ買時であるのかも分らない▲大新の四百圓近くを見て來た日には二百七八十圓處の相場は如何にも安い氣がして買にくいは元よりだがサテ上り相場の場合に二百四五十圓の値頃が高く見たのに對照するこ兩來相場に値頃などのあるべき筈もなく五百圓も相場なら只の百圓も赤相場[illegible]つては御合に强味があるが探算株は揉つたら大新なごは郵船よりも三四十圓方下朝に居た事があるのだから現在上朝を尙維持して居る處に質目が殘さ[illegible]

# 米況

### 東京期米特電

| | 十三日後場 | 日前場 |
|---|---|---|
| 寄附 | 三七、一四 | …… |
| 高値 | …… | …… |
| 安値 | 三六、九二 | …… |
| 止め | 三七、〇六 | …… |

### 大阪期米特電

| | 十三日後場 | 九日前場 |
|---|---|---|
| 寄付 | 三七、九〇 | …… |
| 高値 | 三七、九一 | …… |
| 安値 | 三七、六〇 | …… |
| 止め | 三七、六〇 | …… |

當限寄付 三十九圓八十九錢 中限寄付 三十八圓六十一錢

### 神戶期米特電

| | 十三日後場 | 九日前場 |
|---|---|---|
| 寄付 | 三七、六五 | …… |
| 高値 | …… | …… |
| 安値 | …… | …… |
| 止め | 三七、一五 | …… |

### 下關期米特電

十三日後場（暴風警報）

| | 當限 | 中限 | 先限 |
|---|---|---|---|
| 寄付 | [illegible] | 三八、九九 | 三八、五五 |
| 高値 | [illegible] | 三八、九九 | 三八、八六 |
| 安値 | [illegible] | 三八、三三 | 三八、八六 |
| 止め | [illegible] | 三八、三三 | 三八、八六 |

## 仁川期米

### 十四日前場（場面漸く弱し）

前日後場は電報の延著に市場の人氣は焦付きし折柄今朝に到り大阪前日前場五節三十八圓〇二錢も强硬の入電に接し續いては市場の問題たる天候は東北の風に益々快晴の光景を示して人氣は高氣配の折しも立會は當中無商內に先限ボケて二十七錢こ僅か一丁高に寄付きしも地場筋の賣物[illegible]より織烈に現れ逆に十五錢こ追込みしが押目は因を先頭に[illegible]其他より見買て如何にも場面の强硬なるを思はしめしが賣方も中堅に買浴せ十七八錢に硬軟の大激戰を演じて八錢引

▲第二節 當中出來ざるが先限[illegible]店の買物に十錢こ俄然の不勢に始め四圓の堅壘も遂に突破して四十三圓九十五錢こ益々形勢惡化商勢を示したるも安値は[illegible]の筋織烈に買潮切りたる再び四の〇九錢こ蹴上げ七八錢に激甚の揉ひを演じ五錢こ不勢に引

▲第三節 大阪電報延著ながら前日後止め三十七圓六十錢の移りに市場の人氣は偶然軟弱に傾き[illegible]因の追擊に四十三圓八十五錢こ崩れたるも買物に九十六錢こ採合ひ八錢引

▲第四節 當中出來不申先四十圓丁度より〆七ゝこ上伸せしが戾りは弱氣の賣りに一錢こ辷り四錢こ持合ひに引

▲第五節 先〆七錢より[illegible]買氣全く安値摑み煎れ物を加へて十一錢こ强硬の散會を告げたり

市場の買崩熾先今前場は節四圓臺割れの九十錢に始まり弱氣の活躍は勢に傾き容易に投退かす定容筋はより買腰を四圓十錢みし[illegible]

十三日前場

| | 寄付 | 止め | 高値 | 安値 |
|---|---|---|---|---|
| | 四四、二七 | 四四、一二 | 四四、二二 | 四三、八〇 |

| 公定相場 | |
|---|---|
| 一節 | 四四、〇七 |
| 二節 | 四四、〇九 |
| 三節 | 四三、九六 |
| 四節 | 四三、九五 |
| 五節 | 四四、〇一 |

◇出來高 二十萬九千四百石

◇帳入値段 當限[illegible] 中限 四十四圓二十四錢 先限 四十四圓十八錢

### 市場雜觀

當市場の昨後場は十丁巾の動きもなき焦付き相場の閑散に打止め場面の形勢から推測すれば幾分買方滿腹の傾向も見受けしが併し弱氣筋こ云へ夫れを崩す丈の强材料がないので自然相場も焦付いたに過ぎないので何れ此の保合ひ破れは仕手關係の區別され居るも火花を散らして活躍する處なるが現在の買方たる强氣筋の賴みこする材料も賴りなき話で一夜の雨でも落す事になれば一滴の中に雲行きでも變つて人氣の買ひ過ぎ居る丈けに一段の激落を演ずるは當然ならが旱害は日々に甚しく本年の稻作は枯死全滅で米處の騷ぎでない現在情態では牛馬に與へても喰ふような靑い葉は一本こして見る事は出來ぬ一厨歩の燒肥料にするが增しなご隨分先から先の材料迄でも取越して買人氣を集注して販單より六百四五十丁も上鞘を買ひ突張りて居る勿論此の天候の調子では鮮米の前途も氣遣はしいが併し賣方こ云ふて一概に侮り難い處もあるので只客買ひこ云ふ丈けで相場の付けて居るのでもなく材料違の割合ひ買安心の態度もあり戾りは益々買浴せて仲力を壓迫して居るが幸か不幸か今朝大阪前日止安の入電を移したので益々地場筋活躍して四十四圓を割れの二圓八十錢こ追擊されたので幾分高値を摑んだ嫌氣投げも現れ場面の形勢は上岐れの光景を示したなれごも押目は存外來客筋の買氣が伏在して居る此の調子では未だ〳〵上岐れも時機尙早こいふべしである

下關米取引所仲買 〇米 岡谷米市

多少ニ不拘御注文被下度確實ヲ專ニ御取扱可申候尙當店ハ信用ニ關シテハ下關第一銀行住友銀行支店又ハ百十銀行ヘ御問合セアレ

### 京城正米市場

旱魃人氣も既に買盡されて精米筋は何れも手控へ傍觀の態度を固め居れる事こて倉入米の持主連は漸次賣焦りの氣分こなり此處に賣物相應に現はれ來れるが之に伴ひ買人の附値は次第に下値に傾くより兎角値段の折合付かず商內頗る閑散を極め氣配持合中に軟弱を含めり兎に角鮮商間に於ても此邊天井こ觀じ來れる折柄測候所よりは低氣壓の襲來を報じ天候何こなく一變の模樣あり幸ひ降雨を見んか旱魃煽りの反動は意外に大なるものあらん

### 仁川筋の買附米

此一兩日來仁川筋の買附に係るもの約一萬叺に上り其內ガ千叺は本日同地に輸送せらるゝ由にて仁米豐富なる今日格別人氣に影響する處なきも他所に引かるゝ夫れ丈け間接には多少の波及はあるものゝ如し

## 三品

●十三日後場

米綿 一圓五十錢高

綿布三品 十六圓六十五錢

八月限 五三九、〇〇

一月限 四八一、〇〇

### 綿布下押す

綿布は昨日の如く割安の買急きなしこ雖旱魃影響の買需め何をと懸念せられ買人は何れも手控へ傍觀の折柄大阪三品は今週に入り棉安を受けて日々不勢を移しめ來れるに連れ氣配も自然軟化に導き今朝は粗布三エー現物四百九十三圓十先物廿三圓二十五錢唱へにて現物二三圓先物一二十錢安の入氣を示せり中には此機先一崩れを待つて拾はんこする大手筋なきにあらざるも孰れの崩れなき丈け底意手堅しこいふべし

### 釜山正米市場

貨物は相當にあるも內地期米行惱の爲に買方手控へ四五十錢安の人氣なりしが市場閑散見るべき手合なし（十四日釜山特電）

### 仁川正米市場

連日來より鮮人筋の思惑買いに漸騰を辿りし正米市場も四十四圓臺の玄米は如何な强氣連もこの足なれば存外伸力が鈍いのみか更に買手がなく一頓挫の光景を示して居るこ云へ頭上の材料が每日九十度以上の酷熱で地を焦して居るので安くは賣手がなく結局保合相場平澹今搗三等合六十四見當を主張されつつあるも小口物はあり市內附を見つつあるが如き存外商內振はず地搗米は四十二圓見當を唱へ中々手持筋の頑强に買急がず劍高の傾向なるが如きも買方に於いても軟質米を恐れて更に手控へ商狀に頓みに振はず或は一段の押目を見るに有らずやこ唱へる向もありしが其他滿洲粟雜穀等も旱魃材料に脅かされて、上鞘を保ち居りしも人氣で買盡され一寸一頓挫の商勢なるが如し

仁川米豆取引所仲買人 仁川海岸町三丁目 丸仲買店 電話長四〇四番二〇番 電略(ア)又ハ(カチメ)

### 小豆更に昂騰

小豆は黃海道方面の旱害甚だしく粟の混用の增加を來し平壤其他の地方より買物盛み人氣は前日より更に二圓方の高値唱へにて龍山物卅二圓黃海道物廿八圓見當にて眼先買物漸强見込みなり

### 支那粟又持直す

値頃行悶へに見送り商狀こなりし支那粟は潮來黃海道方面より買人入込み隨所に商談を進めん橫擾あり現在の事情に疎き地方買人中には現下の高値を意外こして尻込みせる向もあるが一部手筋中には海城物十九圓五十六錢迄の望人現はれ其他にも漸次商談進捗のものもありて人氣再び上向步調に轉ぜんこする氣勢を示せり

肥料石灰精米石粉 京城本町二ノ九電話三〇五四番 大正石粉工業株式會社

### 內地筋持米處分

過般來の旱魃人氣に次第高こなりし鮮內各地の正米は遂に內地正米に比し割高に上り昨今移出商談不折合なるのみならず現在仁川に入庫せる內地筋の持米中殊算上自地に引取るよりは現在地にて手放す方遙に有利なりこして或鮮人に商談を持込み居れりこの噂さあり眞疑は確ならざるも現下大阪にて四十五圓見當の物が仁川にて四十三圓五十錢乃至四十四圓處に取引行はる程なれば有りそうなる說にて如何に旱魃人氣の猛烈を極むる鮮米も此の不動高は望む可からず內地米にして高ければ兎も角先づ此邊が行止まりならん

---

〔天氣豫報賣崩〕 前場硬軟の氣勢を爭ひ大高下を繰返し四十四圓十二錢こ脫合に打止めし折柄阪地の電報延著に氣迷ひ立會へば四十四圓十一錢は相變らず鮮人筋の賣氣旺盛に賣崩され八十八錢こ追賣され押目[illegible]九三十錢こ返し九十錢摑みに小競合引際明期の賣に八十三錢こ押し六錢こ不勢の散會を告げたり當限は[illegible]買[illegible]買に四十三圓三[illegible]

十四日後場

| | |
|---|---|
| 寄付 | 四三、八六 |
| 高値 | 四四、一一 |
| 安値 | 四三、八二 |
| 一節 | 四三、九〇 |
| 二節 | 四四、〇七 |
| 三節 | 四三、九六 |
| 四節 | 四三、八七 |

十四日前場入引 前日比較

| 銘柄 | 前場入引 | 前日比較 |
|---|---|---|
| 東株 | 一二七、五〇 | 八、三〇安 |
| 同新 | 一二一、八〇 | 六、一〇安 |
| 鐘紡 | 三一七、〇〇 | 四九、〇〇高 |
| 蒲新 | 一〇四、〇〇 | 五七、〇〇安 |
| 二新 | 一〇九、〇〇 | 四五、〇〇安 |

地方の防疫施設の計畫[illegible]さる、折柄之が防疫施設の計畫中なりしが愈々計畫完成したり其內容は一期二期に分たれ即ち第一期に虎疫發生せざる前の施設こして[illegible]ち患者の續發するに於ては直ちに二期の防疫施設を開始すべく其一切の施設に[illegible]自防疫に努む可く大邱府尹より各戶に對し之が注意を成す筈なり（大邱）

大正四年以來屢々[illegible]去る六月三十日淸津[illegible]に於て鮮童の[illegible]十數名を使ひ件數十八その被害金額三千五百圓の犯罪を摘發し目下淸津支廳に於て豫審中なり

豫報（前六時）▼氣溫 配置 高氣壓（位置） 低氣壓 沖繩附近 七六〇

[illegible]

京城府旭町二丁目江戶川橫（電話六三三番）
內科 小兒科 森病院
醫學士 森定吉
入院隨意

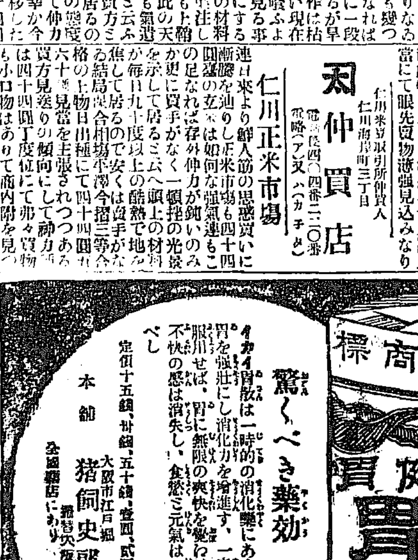


若き男女の必讀書出づ（最近刊）

生殖器學全書

●洋裝美本七百餘頁 價參圓五拾錢 目下割引送共貳圓八拾錢

男女の愛はこれ天の與へし人生の幸福なるも、從來これを秘密にして人に語るを避く、されば若き男女はこれに關して人に問ふ事能はず知らず〳〵不衛生に陷り、又は人生快樂の滿足を知らずに不幸一生を終る者少からず、されば昔は嫁入道具の一こして本書の如きものを必要こせしも偶然に非ざるなり。斯道の大家下谷先生我社の熱望を入れ本書を著述さる、內容の豐富、文章の平易なる點は讀者皆よく人をして悉く滿足せしむ。內容の豐富は以て出版界近來の誇りたるべし。密封小包送本（暗號セヤ二册迄ハ）それこハガキにて申越次第代金引換にて直ちに送本す。七版將に切れんこす、特に目下特別割引中なれば此際至急申込まれ

發行所 東京神田三崎二ノ一〇 メイル、タイムス社

期米賣買之御用命ハ迅速確實
仁川米豆取引所仲買人
田中金兵衛商店
仁川海岸町二丁目 電話長三八番

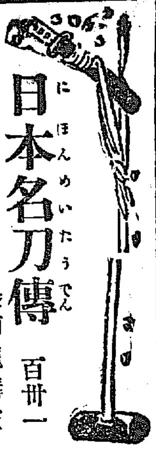

# 日本名刀傳 百卅一

東京 田邊南龍講演

## 堀川の國廣（四）

其歳の秋、數丸は父の使ひで陸下三里程の在の大里村へ用達に行き歸りかけに蹶ケ淵と云ふ大沼の近所まで來た、すると前面へ二人連れで話ながら歩いて居るのは城下の加納屋と云ふ宿屋の主人と鰻掻き渡世の甚兵衛 甚『加納屋の旦那、暫らくでございました 加『甚兵衛さん、いつも達者で結構だね、時に甚兵衛さん、近頃此の蹶ケ淵の名物の鰻が些とも來ないので時々お客さんから註文があつても斷つて居るんだが、どうしたわけなんだらう 甚『ナーニ、此の蹶ケ淵に主が近頃住むやうになつて私もう誰も皆蹶ケ淵へ行くものはありません 加『ヘエ……本統かね甚兵衛さん 甚『本統にも、嘘にも旦那、ちやア往つて御覧なさい 加『否な、否な事、私はも化物と主は禁物だ 甚『妙な禁物ですね、何して私等彼名物の鰻ヶ漁ることも出來ず、鮎も漁ることが出來ねエので、何の位一年に利益が違ふか知れやアしません、何しろ私等仲間が二三十人はあつたんですが、半分はもう身代限りをして、漁師を廢業て百姓になるとか他へ往くとか云つて、大した騷ぎであります、何しろまア大人を二人小兒を二人まで食ッて強い

が仲間も久しく鰻ヶ漁りに入りまへん、鰻を掻きに這入るとバクッとやられますから……それはおそろしい力の強い主なんですからね、私等困つて居ますよ 加『エ、甚兵衛さん、此麼噂は聞いて居るが、世の中に主であるの、怪物であるのと云ふのはほんの人の噂だけで、實際にそんな事があつて堪まるもんぢやアない、其麼おつかなびつくりして居ないで、漁りに往つちやア何うです、久しく誰も漁らないと云ふのだからウヨ／＼集まつて居るでせう 甚『夫ア旦那、私共も商賣でありますから漁りに行きたいは山々ですが、何しろ去年の秋仲間の庄兵衛が一人の子供を連れて鰻掻きに往つて、其主が首を出しやアがつて、パクリとやられてしまひました、其の次に往つたのが喜平と云ふ男、夫れもパクリとやられて、逃げる際も隱れる際もねエんでございやす、夫が爲めに

龜でございます 加『左樣さ、其樣な主は誰か早く退治りやア宜いんですねエ 甚『何處から來たかいつか一人の浪人者が、其樣主なんぞ居て堪まるもんか、俺が一ッ往つて退治てやらうてんで蹶ケ淵へ往つて酒か何か飲んで居た、すると聽て疊六疊敷もあらうと云ふやうな大きな甲良を出しやアがつて、船體を脊中へ乘つけて水の中を驅けるの驅けないの、彼方へグル／＼此方へグル／＼驅けて驅け拔いたもんだから、流石の浪人も眼を廻して船の中でグタ／＼になつて倒れちまツた、もう宜い加減だと思つたのか泥龜が其儘船ごと浪人諸共水中へ引き込んで、夫れッきり浪人の姿は浮み上りません、船は何んでも滅茶々々に毀れたと云ふ話です、夫れからと云ふものは何うしても往くものはありません 加『さうですかねエ、夫れアまア困つたなア、何んでも彼の愛がない爲めに、

此の飫肥の宿の鰻屋なんぞは、大變困り返いて居るさうですよ』此の話を聞いて居た數丸は甚兵衛に向つ 數『オイ、甚兵衛さんとやら、先刻から此處で立聞して居りや、疊六疊敷もあらうと云ふ、大きな泥龜が居て人を害るのみならず、一切の商ひの妨害を爲すと云ふ話だ、怪しからん奴だ、私が往つてひとつ退治てやらう 甚『串戯云つちやア不可ません、お前さん見りやアまだ骨格が大きいから十九か二十位に見ねるが、容貌を見りやア十六七の少年だ、浪人者でせね食はれてしまふのにお前なんぞのやうな者が往ッても何うなるもんか、馬鹿な事を云ふもんぢやアねエ 數『イヤ虚言ではない、私が退治てやる 蹶ケ淵のどの邊に居るかちよつと案内してお呉れ 甚『貴方は高木さんの御子息、力の強いんぢやア評判だが、陸の上と水の中とは樣子が違ひますよ 數『まア宜い案内して呉れ 甚『もう半町許りですからちやア案内しませう 數『蹶ケ淵は私も子供のうちから能く泳ぎに來て知つて居るがその邊に主は居るんだ 甚『ソレもう見ねます、話しながら來ると早いものだ』と沼の畔へ立 甚『ソレ、アノ、水の青くなつて居る所に多く住んで居るんです』

## 朝鮮馬と須磨 遊園地に飼育

須磨の愛馬家伊藤孝次郎氏は少年の乘馬用として朝鮮馬の購入方を慶北道獸醫諸谷榮次氏に依賴中の處漸く十數頭の内より五頭の良馬を得たるを以て過般の便船にて發送し四日神戸に到着し目下須磨の遊園地御厩舍に於て飼育をなし居る由なるが性質極めて柔順にして少年の乘馬としては至極適當也とて同地方の愛馬家は珍重し居れりと（大阪）

ローヤル石鹸 品質舶來品以上 價格低廉 朝鮮一手販賣 京城北米倉町 ピワコ屋糸店 製造元 神戸市 柴仁株式會社

## 八月十六日

（舊七月二十日）土曜日 ▲かのえ ▲九紫 ▲先負 ▲きた

▼九紫▲沈み勝の日なれど耐ふれば何ごか好き思案も浮ぶべし
▼一白▲結構な美事な日にして或は意外の喜び事あるや知れず
▼二黑▲金談も緣談も旅行も起業も普請その他一切の事に吉由
▼三碧▲注意さへすれば大丈夫なる日にて萬事に用ゐて吉なり
▼四綠▲身分に相應したる事なれば諸事進んで行ふに利ある日
▼五黄▲金錢上の心配ある日由
▼六白▲煩悶の起り易き日なり
▼七赤▲上運の日にて諸事滑りのなく運ぶ日萬事に用ゐて吉
▼八白▲ちよつこ進退に迷ふ日

# 淋病患者の福音

## 新藥エルモールの發見 富士製藥會社の名譽

■男子の淋病 若い青年の出來心から、又は一寸の交際上、一寸花柳界に遊んで四五日目から何だか妙にムヅ／＼痒い樣な心地がして又時々蟻が這ふ樣な痛さを感じ、次第に黄色の膿が出て來る、度々小便を催すが其のした跡が誰でもまる程痛い、これが急性淋病の症状である。それを外聞が惡いとて治療せずに捨て置くと何時しか痛みが薄らぎ膿も少くなり素人目には殆ご全快した樣な心地になるが酒を飲むとか喫煙の變りなごには又元の急性淋病の樣に再發して來て非常に苦しむことになる慢性淋病と云ふ

■女子の淋病 俗に云ふ消渇は子の淋病即ち淋毒が感染して起る病氣だが男子のそれ程痛みは烈しくない、只膿や下り物を見、非常に寒けがして腰が冷る、これが段々進んで子宮病になるのである、幸ひに夫が全快しても、うら妊む事能はず離縁された女が家庭に一生を泣いて暮す事になる、故に、もし夫が妻に感染せしめた場合は夫婦同時に治療するがよい。夫婦がお互に秘して別々に治療して居ると夫が全快しても妻から傳染し、何時まで經つても全快せず立派に治つても又夫から傳染して何時までも慢性にして仕舞ふ事になる

■慢性の危險 慢性淋病程困つた病氣はない。自分では殆ご全快した氣でゐるから平氣で用手に傳染させる。ウッカリ、毒が手に付いて眼に入れば一夜にして盲目になる、足の關節に淋毒が入れば跛となり、又睾丸炎になれば不具者となる、幸ひに其が全快しても最早妻をして懐妊せしむる事能はず、先祖の祭も絶えて仕舞ふ、されば今其他の病苦はない慢性患者でも左記新藥の發見を幸ひ此際一日も早く之が根治を計るべきである。

■療法の比較 現今の淋病の療法に三種ある。其一は洗滌療法でよく専門病院で行はれるが不熟練な醫師が行ふと彼の恐るべき淋菌を段々奥の方に追込む危險がある、況んや素人が洗滌するのは絶對に避けねばならぬ。其二は注射療法で學理としては最新のものであるが未だ研究中のもので効果も尚評すべきでない其三は服藥療法で危險なく最も安全であるが其効果遲緩にして、一箇月も二箇月も服藥せねば全治せしむる事が出來なかつたのは甚だ遺憾であつた。

■新藥の發明 そこで富士製藥會社の研究室に於て幹部の醫學博士藥學士以下一同が熱心研究の結果淋病の新藥エルモールと云ふを發見した。動物試驗の結果僅々卅時間にて速効あり菌力強く惡作用なく理想的な治淋藥として最近醫界にも確認され專門醫師にもドシ／＼實用されて來たこれ會社の大なる名譽である然しこれは賣藥でないから効能書も附し一般世人に發賣する事が出來なかつたが、今度右新藥を錠劑として賣藥免許を受け一般に醫師に掛らずとも此の効能顯著の新藥を飲み自宅に於て秘密に人知れず治療する事が出來る樣になつた。尤も右エルモール錠は藥力峻烈であるから服藥後一時間後に更にフジコールと云ふ藥を飲んで之を緩和せしめ飽まで最新の醫學を應用し恰も專門病院に入院して治療する樣に至れり盡せりの療治が自宅で出來る樣になつたのは同會社のメールオーダー部の特色である。藥價はエルモール錠百個入（略一週間分）金二圓、フジコール同量八十錢、合計四圓八十錢でありますけれども醫師に掛るよりはズッと安く且つ秘密に治療が出來る特色がある、尤も七日分の小瓶もあるが、其れでは餘程の輕症でないと全快が覺付かない、……から是非この四圓八十錢程度を御注文する事に……勿論普通の左程重くない慢性の方は此四圓八十錢で充分だが是れまであらゆる治療に手を盡しても全快せぬ最も頑固なる慢性患者の爲に前記藥の外更に富士三十一號淋藥を添へるかく三藥併用すれば最新學理コンビナチオンス、メトーデの實施となり尚一層速治する事が出來る、故に此三藥一週間分を頑固慢性用として藥價特別金十二圓にて提供するから極慢性の方は初めから之を用ゐるが御利益である

■御注文の方法 御注文の方法は振替貯金又は郵便爲替にて藥價御送金次第説明書患者の心得を添へ直ちに發送致します又ハガキにて申越次第代金引替にて御送り致しても宜しく又急性病は一日も早く服藥を要しますから電報にて御注文下されば代金引替にて直ちに發送します、此場合電報文はエフ○ナニムラナンバンチナンノタレヒ御藏を願ひますエフ○の二字でエルモール錠フジコール代金引替で送れと云ふ暗號で其の下に御住所氏名御詳記を願ひます。若し又頑固慢性用の御注文ならマン○で分ります斯の如く簡單な手續で諸君は彼の恐るべき淋病を簡易に秘密に迅速に治癒せしむる事が出來ます熱い汁に舌を燒いて膾をも吹いて食ふと云ふ譬へもあるが、無責任な賣藥に懲りた諸君も是非一度は此新藥を御試しあれ、どんなにひどい淋病も湯にても夢の如く速治いたします、以上の廣告に就ては富士の名譽に掛けても斷じてウソ偽りは申上ませぬ

# 子を持つ親の注意 寝冷に就て

□子を持つ親の注意 之からは謂はゆる寝冷の時候である。暑いからついうつかり夜の被物を剝ぐ。やがて夜の更けるに從つて急に温度が降る。それで腹が冷えて出る。又は腹が痛む、下痢する。或は呼吸器が冒される。咳が出る。こいふ樣な事になるのが所謂寝冷である。

□寝冷に罹る原因 寝冷は子供に甚だ多い。其故は身體の機關が未だ發達の途中にあつて十分に固まつてゐない。それで外界の刺戟に非常に感じ易い殊に子供の皮膚は最も冒され易い。それで子供は大人よりも一倍感ずる。胃腸も感じ易くなる。胃が冒されて大腸に來る、子供は直ぐ下痢する樣になる。此の事は珍らしくない。日本人の平均の壽命は四十歳にも足らぬといふが其れは子供の中に死亡する者が大層多いからである。

□安全な藥を選べ 併し既に子供が寝冷をひいた以上は、更に心を用ふ可きは藥の撰擇である。前にも言つた通り、子供は大人とは體の發育の程度が違つてゐるのだから假令大人に用ひては良い藥でも、子供に用ひて必ず能いとは限らぬ。子供には子供專門の藥を用ひねばならぬ。

□信賴す可きオイン 此の見地から少兒科專門の山口醫學士が多年の研究に依る處方を、内田藥學士が獨特の調劑術を應用して調製したのが最も有効のかぜ熱藥「オイン」である。家稻垣醫學士の如きも、「オイン」は實に今のかぜ熱藥界の遺漏を補ふに足るもので、小兒のかぜ熱藥として專門卓効のある事を證言されてゐる。其上「オイン」には小供が飲む苦味が少いから飲んだ藥は能く胃に納まり、一層其効を多くするので、子供のかぜ熱藥として是程完全な安心なものは他に無いと言つても宜しい。

□丹平商會の製劑「オイン」の主効は風邪、熱、流行性感冒、麻疹、肺炎、マラリヤ熱、百日咳其他熱一切に効がある。發賣元は大阪平野町三丹平商會同東京日本橋區通油町丹平支店全國到る所の藥店に賣つてゐる。藥價拾錢貳拾錢參拾錢五拾錢 尚大人諸君には同店發賣の蛇印アンチピリン丸が最も有効である。夫に「オイン」と倶に家庭に旅行に、用意して置けば至極安全である。


最上清酒 日本一 マルカン印

最上番 上油 日本醤油株式會社 京城出張所 電話二四五番

日ほまれ味噌

中風病ちき

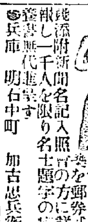

余が家は祖父及び父と母の三人とも同病にて困難したる遺傳系統に惡しき質險にて其りを得たる方に詳しき良法を郵券二錢添附新聞名記入照會の方は限り名士題字の實驗書無代進呈す 兵庫明石中町 加古忠兵衛

ヨクキク！ 芳香ひぜん水

大阪市外南海天下茶屋驛前北 本舗 田知本和三郎製 各藥店に販賣す 振替大阪二八八番

くだり止

實効本位の下痢腹痛專門藥!!

腸胃全治 一道丸 大人用 小兒用 二種

本劑の特長は消化殺菌整腸の三作用を併有する合理的新劑にして胃中にて崩壊し胃液の分泌を盛ならしめ消化を促進し腸中に入りてはアルカリ性腸液に依て各成分に分解し營養の吸收作用を旺盛ならしめ以て健胃強壯の目的を達し諸症に對する抵抗力を強大ならしむると共に殺菌作用を誘發し下痢病菌を撲滅せしめ内容物の腐敗に依て起る異常醱酵を防止し優秀なる收斂作用に依て完全に止瀉の効を奏し毫も副作用なし故に平常胃腸の弱き人は勿論健康なる人も夏季に於て侵され易きを以て常備服用せば應急藥として下痢、腹痛を治癒せしめ常備藥として小量宛服用せば健胃強壯惡疫豫防となる

藥價（拾錢 廿錢 卅錢 五拾錢 壹圓）

本劑主効
一 下痢 クダリハラ
二 腹痛 ハライタ
三 吐瀉 ハキクダシ
四 小兒夏下痢 コドモノナツクダリ
五 澁腹 シブリハラ
六 胃腸加答兒 イチョーノソンジ
七 消化不良 コナレアシキ
八 惡疫豫防 ハヤリヤマイノヨボー

胃腸病の原因
一 暴飲 ノミスギ
二 暴食 クイスギ
三 食傷 タベモノアタリ
四 水傷 ミズアタリ
五 中暑 ショキアタリ
六 冷腹 ヒエバラ
七 寝冷 ネビエ
八 感冒 カゼ
九 不消化 コナレアシキ

發賣元 大阪市北區天滿橋一丁目 樋屋合資會社

全國到る所の藥店にあり

登山の快味と 香晶の涼味

結晶香水 香晶の清涼しき芳香は心神を爽快にし疲勞を恢復す

定價 金二十錢

各地小間物化粧品店藥店雜貨店にあり

發賣元 大阪 東京 藤澤友吉商店

夏の御家庭美容料

一滴で潤新

ホンノリ色白くなる レートフード

▽こうしておつけになれば

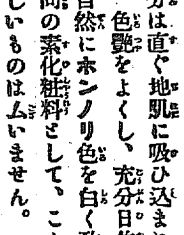

フードの強い精分は直ぐ地肌に吸ひ込まれお肌を柔軟かに、色艶をよくし、充分日焦けを防ぐ上に、自然にホンノリ色を白く致しますから、夏向の素化粧料として、こんなに涼しく美くしいものは厶いません。

本舗 東京・大阪 平尾贊平商店


汽車時刻 京義線 湖南線 馬山線 京仁線

京城日報
第五版
（年中無休）
本紙定價 一ヶ月 金壹圓
發行所 京城太平通一丁目 合資會社京城日報社
發行人 泉田直
印刷人 小川三之
振替京城三〇〇番

京城日報

# 重ねて物價問題に就き

不自然なる物價の暴騰は、物質的に國民の生活を脅威するのみならず、精神的に著大の影響を與ふることは、今日に及びて改めていふの必要なし。米國大統領が物價問題は重大の危機を含むものなりと爲し、其の解決せらるゝまで、國際聯盟に關する討議を延期すべしと聲明せるは、さしもの米國も、此の問題のために非常に惱まされあるを證するものにして、最近の報に依れば、米國は既に之に關する特別委員を設け、其の報告を待ち、不當利得を擅にする商人處罰の法を設けんとし、又小麥の取引を國營と爲し、以て目下の急に應ぜんと努めつゝあり。又英國政造大臣サー、オークランド、ゲデス氏は小賣商人に最も濟度し難き罪人なりと宣明し、政府は小賣商人が政府の管理せざる必要物品に對し、暴利を占むるを取締らんが爲め、戰務令の下に設置せられたると同樣、地方裁判所及び控訴院の設置を立案せり、是等の裁判所は、二十磅以下の罰金を宣告し、或は事件を即決裁判所に附託するの權能を附與せらるべく、即決裁判所は二百磅以下の罰金、又は六箇月以內の禁錮刑を宣告するの權能を與へらるべし、小賣商人に暴利收得の行はれたる場合、取引價格に關する規則を施行し、且規則違反者に嚴罰を科するの權能を附與することも亦提議せられたりと報告せり。佛伊兩國に於ける調節策及び暴利取締に關しては、曾て之を記述したることあるを以て、今之を反復せざるも、要するに、政府は物價政策に對して、百方手を盡して之が解決を試み、彼等民主國として、隨分似合しからぬ非常手段に訴へても、多數國民生活の安定を圖らんと努めつゝあるもの、如し。翻りて我邦の現狀を看るに、物價は今猶日一日に昇騰して、其の天井を衝くの何れの日に在るやを知る能はず。而も政府の之に對するの措置を觀るに、少許の公債を募り、又倹約節約を勸むるの外、何等積極的の行動に出づるなきは、吾人の殊に憾とせざるを得ざる所なり。山本農相の暴利取締令を傳家の寶刀として、依然匣底深く藏置せられ、又高橋藏相が資本家の打撃及び事業の收縮を慮かり、中央銀行利率の引上を斷行し得ざる如き、列國政治家の努力に比し、甚だしき遜色あるを遺憾とせざるべからず。

近時中央こいはず、地方こいはず、疾風迅雷的の勢ひを以て傳播しつゝあるは、所謂勞働問題にして、著譯書も雜誌も、苟くも勞働問題に關するものは、紙價を生じて飛ぶばかりの賣行なりこいへり。此の持て囃さるゝ勞働問題は、實生活と密接の關係あることゝ何人も直ちに領會し得る所なるが、さて其の勞働問題を適切にいへばマルクス流の思想の傳播に依りて受くる所の國家社會の利害休戚如何こいふに、吾人實に衷心の悲痛を禁ずる能はず。即ち社會主義なり過激主義なり、單に學理的方面より研究せらるゝ限りは、何等憂ふべきの點なしと雖も、一旦實生活と結びつけられ、脅威と壓迫に對する反抗と爲りて現はるゝ場合には、何如にするも不祥事の發生を否定するを得ざればなり。吾人の物價問題を絕叫する、豈にこれを未然に防遏せんと欲するの至誠に出づ、切に當路の一顧を煩ふ。

## 產米增殖問題と朝鮮（八）

黃海社々長工學士　松山常次郎（寄）

一般的に云へば今日の處にては開墾事業よりも灌漑事業の方有利である。同一投資額に對して產米の增殖は灌漑事業の方大きい。故に灌漑事業こが同時に成立する場合が多い。水利組合に依るときは水利組合が經營すべき事業の調査、設計が完成しなければ組合組織の認可が得られない。故に此組合組織の發起を得る迄の間誰が調査設計に要する費用を立替ふるものがなくてはならぬ。即此費用を立替へ得るだけの有力なる地主が組合區域內に居なくては組合組織は困難なる譯である。既墾地を買收して大地主となるこ云ふ事は中々困難である。又總督府の方針こして大地主の土地兼併を防遏するの策を講ぜんが故に大地主は未墾地の開墾によつて其位置を占むるの外はない即組合成立の爲には大なる開墾事業を經營するもの、出現を必要とする又開墾事業家の側より見る時は大開墾の用水は通例池の分水區域より引き來の必要あるが故に其延長も大きくなるべく其沿線の耕地を同地に灌漑する事が有利なる。即水利組合を組織して大規模に灌漑事業を起す事が有利こなる。灌漑事業と開墾事業とは斯の如く相倚り相扶けて成立するものである。平安北道不二農場が干拓事業を起したるが爲に大正水利組合七千町步の灌漑事業が起たのである。仁川港附近にて山本唯三郎氏が五千一百町步の干潟地干拓事業を企畫せるが故に富川郡金浦郡に亘て一大水利組合が起らんとして居る黃海道延白郡に於て川上佐太郎氏等が約一萬町步の干拓事業を計畫せるが故に茲に延白平野二萬五千町步の水利組合が成立せんとして居るのである。灌漑は眞先に獎勵せらるべきものであるが故に今日迄其研究は可なり行はれた。始め總督府は國營を以て之を行ふべしとなし技師を印度に派遣して英國の施設を調査せしめた。水利係を殖產局工部より割いて土木局に合併せしめ第一期計畫として二千萬圓を投して十萬町步の灌漑を行ふの計畫を立てた。然るに其後民間に水利組合を起して之れが經營に當らしむべしとの說官民の間に有力となり遂に水利事業國營論は敗れた東洋拓殖會社は一昨年重役改選以來大に此方面に自ら進んで灌漑開墾の事業を實行すべしと豫期せられたるが而か其實現捗々しからず偶々總督府に於て水利組合法改正され民營を以て之れを行はんとする方針決定したるを以て東拓は再び活動を開始し事業の設計こ資本貸出を引き受けて一手に灌漑事業を背負ひ込まんこする計畫を立てたるが昨秋殖產銀行創立せられ此種の事業に資金を貸出する方針を取りたるが故に東拓の第二計畫は又此掣肘を蒙つた。總督府は昨年春其經營方針決定するこ共に水利組合令の改正を行つたが其水利事業に對し其事業資金の一割五分を國庫より補助するの計畫を立て其豫算が始めて今春の議會を通過した。

## 感傷詩人　ピエエル・ロテイ　こ其藝術（七）

古垣　鐵郎

やがて、ラムンチョオは水兵に採用されて船に乘組まねばならなかつた。二人の戀の前途は一層不幸な狀態になつた。然しグラシウズはラムンチョオに誓つて、母が若し二人の結婚を承諾しなければ、妾は外に出てしまひませう。そして、其機が到來しました時、必ず定年に達した女としての權利を主張しませうこ述べた。

×××××

三年の後ラムンチョオは再び色々な懷しい思ひを抱いて田舍馬車にゆられながらエッチエザールに歸つて來た。すると既に彼の許嫁は其母によつて、セント、マリイの修道尼達の中に託せられ、神に永遠服從の誓ひを捧げて墨染の衣を纏ふ身こなつてゐた、ラムンチョオの落き悲しみは一こ通りではなかつた。彼はせめて今一度彼女に會ひ、今一度樂しかつた昔に歸つて、二人一緒になり度いこ望んだのであつた。然し、彼は彼女を訪ねて其修道院に行つた時、目のあたり昔の戀人であつたグラシウズの冷靜な姿を眺めて、最早彼女は自分のものではないこ知り、今迄云はうこ思つてゐた愛の囁きも懇願も、この若い冷やかな女の面前で脣の先に凍りついてしまつた。何も爲さず、何も望まず、戀に破れたラムンチョオは其翌日故鄕を後に亞米利加へ向つた。此小說は幽婉温情な美と無限な感慨この泉が湧き返つてゐる。そして、吾人を動かすものは作者自身の遺憾ない哀傷である。

五

嗚呼。なつかしき海の感傷詩人ピエル、ロテイよ。彼はあく迄詩人であつた。彼は形の上では一度も詩を書かなかつたけれども其作の總ては一として無韻の詩でないものはない。否實に音樂的なリズムに滿ちた美しい詩である。絕えず寂莫の思ひ出ゝる漸なく『暖かき春の宵、砂に響く波の音、海に落ちゆく夕月に、聲を放つて泣かんモオパサン』こする泣感傷的な詩人であつた。而も蒼白い北海の天地に、深夜中になつたらずん/\長くなつて、太陽は二度と昇つては、これなくなるこ云ふ氷島の冬は彼自身の心持である。此後に、彼や今、祖國の爲めに佛蘭西の年若き人々を其爭に、よつて『立てよ』こ疋勵してゐるこ云ふ。彼の往年の詩的憂鬱こ悽壯なる哀傷こは今男こして如何？又眞珠色こ薔薇色こに染まつて粘たりしこ云ふ當年の日本の思ひ出や今如何に？（完）

## 五色饅頭

劍花坊

支那の五言詩の權輿を李陵こ蘇武の贈答の詩だ、こする說は、餘分久しいものだがこれは恰『八雲立つ出雲八重垣』の須佐男命の御歌が三十一字の和歌の權輿だ、こする論こ同樣で、其人が有名なので、自然に其人を祖先こすることになつたのだらう、其時代にさういふ詩が、誰の手にこもなく作りはじめられたのを蘇武こ李陵こが、贈答したのにちがひ無い、五言古詩の權輿こして代表されるものは何こ云つても古詩十九首に止めを刺す。

生年不滿百。常懷千歲憂。晝短苦夜長。何不秉燭遊。爲樂當及時。何能待來玆。愚者愛惜費。但爲後世嗤。仙人王子喬。難可與等期。

僕はこの一首を以て十九首中の白眉こする『行々重行々、與君生別離。相去萬餘里。各在天一涯』よりも『青々陵上柏、磊々磵中石、人生天地間、忽如遠行客』よりも。

## 錬膽錄に就て

鴨綠江畔の一愛讀生君より錬膽錄に就て、左の懇篤なる投書がありました。卍山德翁二大德に關する面白き資料を與へられた事を深く感謝致します。愛讀生君の御注意の如く、德翁の事を坦山の事が、誤り傳へられて居るのかも知れません。私は、曾て水戶光圀卿こ越の卍山和尙に關することゝ、伊井侯こ愛山和尙に關することが、餘りに同一事實であるので、何れか誤り傳へられたのではないかこ斷つて置いたが、これも或は此種のものかも知れませぬ。然し君子は、千里同風こか申しまして、斯かる偶合つたことが起り易いものでもあるので、同じふする所に一種の面白味があるようにも思はれます。就ては史乘の詮索は、學者に譲りまして德翁にも坦山にもあつたことにして置いては如何でせうか。（三笑生）

拜啓錬膽錄毎號拜讀致し多大の興味を以て拜讀仕候然るに原坦山の項下に於て小生の風聞と相異の點あり或ば小生の方誤謬ならん乎も測り難き儀念の爲御參考迄申上候正德享保の頃曹洞宗の高僧月舟門下に卍山德翁の二大傑僧あり法兄なる卍山は宗祖道元に私淑し行事綿密を以て主と爲し遂に宗弊を一洗して世間より復古道人と稱せられたる人なるが法弟なる德翁（西來派祖）は機鋒峻敏なる上行事奔放殆んど端倪すべからざるものあり或時二人行脚して小河に臨みしに一妙齡女子の徒涉に困するあり德翁之を見て其の背に負ふて河を越したるに卍山頗る不平顏して言を發せざること約半日遂に德翁を顧み戒めて云ふ法主が娘を背負ふて河を渡すなどはみさもないではないかと德翁は快に思ひ出したるおもむろにして云ふアー女の事かそれなればわしは河を渡ると直ぐに卸したがお前はまだ背負つて居たのかと卍山不知所答云以上

鴨綠江畔より　一愛讀生

主婦之友　九月號　生活難解決號

◇千萬長者の母　神戸の大實業家山本唯一氏の母堂久子刀自の奮闘物語。刀自が如何にしてこんな成功者を育てたか。又如何にして逆境に處して來られたか
◇十萬圓致富の利殖方法　月給四十圓の小官吏の家庭で成功した巧妙な利殖法で時節柄一讀をおすゝめ
◇中流主婦の內職實驗　家庭の傍ら上品な內職に從事する三大人の實驗。世の奥樣方への好參考
◇中流向の新しい內職　上品で有望なパン、チョコレートの內職。讀者には地方へも出す。詳細は誌上
◇夫を禁酒させた經驗　大酒家を禁酒させた五人の經驗、これを讀めば禁酒の秘訣がわかる
◇物價騰貴に泣く主婦の生活難解決の叫（大學教授）　生活難と戰ふ女の告白（一記者）　禁酒國となつた米國（宇野院長）　病母の乳で育つた子供の脫腸を治した經驗　美味で經濟な代用食品（本誌記者）
◇慢性胃病を全治の經驗　長い胃病に苦む方は療法を試みなさい（實驗者）
◇肺病全治の新療法　肺病者の皆樣の福音です
◇（婦人）兩腕を失ふた美人
◇美人にも出來る美顏術
◇寢心地よき寢具の縫方
◇手輕な男兒洋服の作方
渡邊霞亭先生傑作悲劇小說　金の扇　大評判の小說は本號より
定價廿五錢　東京府神田　東京家政研究會　振替東京三七六番

特色　第一　寫眞廉價出張撮影　第二　出張料を申受けざる事
京城府廳前門前　京城本町一丁目五十一番地　富田寫眞技術所

家禽界　特別號　養鷄成功法
養鷄成功法と新鷄種
三週間速成法研究
養鷄成功法の新方途
白色レグホン採卵成功法
夏から採卵成功法
大發見貯卵法
只で出來る夏アヒル
七轉八起して遂に養鷄王
利益莫大な鷄肥育
卵の雌雄が故に分らぬ乎
鷄病の豫防と治療法
養鷄成功二食主義
山毘琵洞の魔
養鷄大觀　養鷄秘訣　育雛虎の卷　養鷄利殖法
曉聲社

電信技術員募集
關東廳通信管理局

公示催告
林產物拂下公告　仁川支廳

最新刊
勞働問題
鮮譯國語大辭典
死の陰に
大阪屋號

自動車
東京自動車學校

訓育の實際
朝鮮總督府編輯課長小田省吾先生序
前朝鮮總督府視學　全羅南道學務主任　大塚忠衛先生著
定價金壹圓四拾錢　送料金拾貳錢
訓育は坂上に車を推すか如し　教育の最も困難こする所は訓育にあり　各地校長敎員苦心の結晶は載せて本書にあり
發行所　京城府長谷川町　中田普成社　振替京城四六二七　電話二五〇五

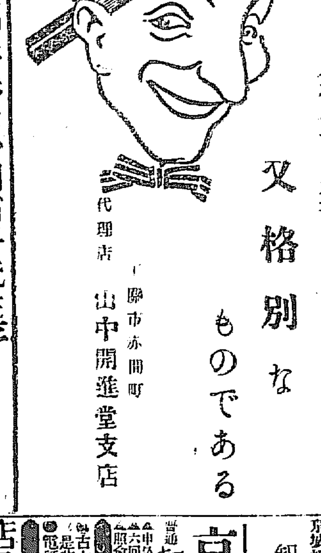


マラソン萬年筆を使つたあとの氣分の爽やかさは又格別なものである

訂正三版
歐洲社會黨中第一の學者　カウツキー先生原著
日本社會主義者中の元老　堺利彥先生譯補
社會主義倫理學
定價一圓五十錢　送料十錢
丙午出版社
賣捌　京城本町一丁目　大阪屋號書店

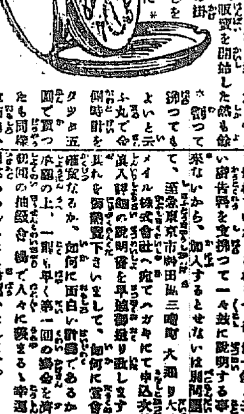

毎月五圓の掛金にて金側時計が買へる
大日本メイル會社の新計畫　而も金鎖以下多數の景品付

近來世の好景氣と共に生活の程度も向上して最早銀側時計では人に輕蔑せられる時代となつた。けれども未だ銀側でも相當價段で買入れる人もあるから此際銀側はさういふ人々へ讓り渡して、自分は最新形の金側で胸を飾り世間の人々から尊敬を受け信用をも增すが賢いやり方ではあるまいか。けれども金側時計が値が安くない爲ひて安いものを買へば機械が惡かつたり側が薄かつたりして永持ちがせぬ。そこで大日本メイル株式會社では最新形の機械の完全な金側時計を選び之を毎月五圓掛十一ヶ月の月賦販賣を開始した然も餘興としては僅か一回の掛金で金側時計の前渡しを受け掛金は十ヶ年間に
仕組もあれば、又全部掛金をしてから現品を受取る人々には抽籤にて金鎖や金メダル、時計用磁石などを一名漏れなく進呈すると云ふ加入者に甚だ都合な規則もある。
されば何人も此際至奇趣の金時計共同購入に加入するが得策であるが、それにしても、大日本メイル會社とは如何なる會であるか又其の金時計は粗惡なものではないか、其の抽籤方法は怪しくはないか、或は之を心配する方も知れないが、これを一行何十個と云ふ高い廣告料を支拂つて一々茲に說明する事は出來ないから、加入するとせないは別問題として、至急東京市神田區三崎町大通り大日本メイル株式會社へ宛てハガキにて申込次第眞入詳細の說明書を早速御送り致しますから其れを御熟覽下さいまして、如何に完全な側時計を、タッタ五圓で買へるか、如何に面白い計畫であるかを確實なるか、如何に早く第一回の掛金を濟まして圓の上、一日も早く第一回の掛金を濟ました方も同樣個同の抽籤會場で人々に羨まるゝ幸運を御引あらんことを希望いたします。

京日案內
店員入用　十四五より十八前後小學卒業但市內に身元保證人ある者本人來談　京城本町一丁目　ますや吳服店
利益多大　將來益々有望の事業　朝鮮一手販賣特約店　希望者ハ京城電話二四四七番へ
○內地人　配達人募集　希望者本人來談あれ　太平通　朝鮮公論社
帳簿係募集　簿記に心得アル卅歲以下ノモノ　京城南米倉町　齋藤久太郎出張所
店員募集　年齡十七歲以上二十五歲以上中學程度卒業者　履歷書携帶本人來談　太平通二丁目　谷敬介商店
古本熱心高價買入　是非御試買を乞ふ　御報參上　本町二丁目　群書堂　電話三一九五番
普通　番外

左官建築材料
セメント　石灰　左官材料一式　各種色土　布海苔　苧莇　左官用品東京網　各種塗料用品　建築材料種々　火山灰　硅藻土　各種耐火煉瓦　煉瓦土管瓦　防水劑　鑄工製鐵所用品　石灰特約販賣　京城瓦斯電氣株式會社製　瓦斯コークス　コールタール特約販賣　九州火山灰合資會社代理店
卸商　京城旭町二丁目　戶澤商店　電話長九八四番　振替六〇八六番

進呈
特許商標の理論及出願要項を詳說せる特許の栞と題する冊子を呈す希望者は郵券貳錢送れ
大阪市道修町御靈筋角　石特許事務所

京都產
金銀　諸箔鈔
黃銅鈔　齒科用金箔　蒔繪金屛風　押紙
右各種製造販賣
京都市御幸町御池南入　堀至善堂　電話上一五五九番　振替大阪六〇四番
大阪市西區江戶堀南通四丁目　大阪支店　電話西八八七番

多式　汽罐ボイラー
馬力大抬　四尺五寸長十五尺　大正五年製
使用一年以內の品
右安價にて讓り申候
京城南大門通五丁目　中村幸商店　電話三七一番

…格二千三百九十圓、同交配種二千四百十圓、八王子格二千三百…タソン絹織中心地の職工の同盟…

## 匈牙利封鎖解除

聯合國最高會議は匈牙利新政府の事業を助長する目的を以て同國に對し封鎖を一時停止するに決したり但其の結果不滿足なる場合には右封鎖を再始するを保留したり尚匈牙利に於る新危險たる國民的反動を防止するの目的を以て聯合國一般會議を開き同國に於ける一切の事務を見るべし(巴里電報)

## 匈國執政官書簡

匈牙利執政官ヨセフ大公は講和會議々長クレマンソー氏に書簡を送り匈牙利新內閣の政綱として過激主義を退治する事國內の秩序を回復する事及び速かに總選擧を行ひ國民議會を召集する事を詳報し聯合國の援助を懇請せり(倫敦電報)

## 君主制か共和制か

### ヨセフ太公と匈牙利の將來

ヨセフ太公はロイテル通信員との會見談に曰く將來の匈牙利政府が君主制を採用するか將た又共和制を採用すべきかについては明言する事不可能なり該問題は羅馬尼軍が同國を撤退するや又選擧を行ふかによりて決定せらるべし右選擧は普通選擧によりて行はれ二十四歲以上の男子は悉く投票權を有するものとす羅馬尼軍は鐵道運輸及び電信電話の通信機關を沮止し食糧品をブタペストに到着することを妨げつゝあるが故に匈牙利の現狀は危機に瀕し居れり新政府は羅馬尼軍と協議せざるべきも聯合軍に對し同答すべし(コッペンハーゲン電報)

## 前墺帝の畫策

伯林來電に曰く目下瑞西に亡命中の前墺帝カール一世は維也納に使者を送り墺太利の復活を企圖しつゝあり又飛行機を以てカール帝は匈牙利の王位を要求せる旨を記載せる紙片をブタペストに撒布したり(シドニー電報)

## 英食糧品價公定

英國食糧省は再びベーコンハムヘント等の管理を開始し貯藏食糧品及び輸入食糧品徵發令を廢し且つ食糧品卸賣及び小賣値段を公定せ(倫敦電報)

## 罷業 坑夫結束固し

ヨークシャーに於ける二十萬の炭坑夫は結束固く最後迄頑強に抵抗せんとする傾向顯然たり而して右石炭管理局長は坑夫の首領に對して坑夫側の要求に讓歩するを不可能なりと通告せり目下の處此の上更に坑夫側と協議するの準備なきも勞働組合の同盟罷業資金は今後二週間に消盡せらるべし(倫敦電報)

## 警察官罷業終熄

倫敦に於る警察官の同盟罷業は終熄せり(倫敦電報)

## 七時間勞働法案

英國下院は一日七時間勞働を限定せる炭坑法案の第三讀會を通過せり(倫敦電報)

## ウ氏生活費演說

### 條約批准を急速に行はん

ウィルソン氏は下院に於て生活費騰貴に就き演說し『暴利を貪る者に對し巨額の罰金刑を科し場合に依りては刑事上の告發をも敢てす可き件をも含む食糧管理令を繼續す可き事を勸說すると同時に競爭販賣其他に就き力說し最後に講和條約の批准を速に行ふべしと切言せり(華盛頓電報)

## 新領土宣教問題

### 山本大佐羅馬法王廳到著

山本海軍大佐は法王廳に對する日本政府の使節として羅馬に到着したり同大佐はカロリン、マーシャル及びマリアナ群島に於けるカトリック教宣教使及び其財産に關する交渉を委任され居れり山本大佐は法王廳外務長官シルハレッチ師を訪問したるが同師は屢に巴里講和會議に參列し聯合國側より獨逸殖民地に於るカトリック教徒に宣教し及び其他の財産に就ては同一種の僧侶に委託さるべしとの保證を得たる人なり山本大佐は同師より最も懇篤なる歡迎を受け又後刻法王廳國務長官カスパルリ大僧正よりも歡迎を受けたり商議は即時開始されたるが決定の上は獨逸宣教師に代るに他國民宣教使多分日本人宣教使を以てせんとするに在り然るに茲に大困難は日本人加特利教僧侶の乏しき事なり(羅馬電報)

## 英國政策建議

### 製造業結合決議

本年五月三十日倫敦ウエスト[illegible]のりて經濟政策の確立に關する[illegible]府への建議案を決議したるが[illegible]九月には一應終了すべき事態に[illegible]事に備ふ[illegible]ば一刻も速[illegible]及び外國[illegible]ざる有樣なれ[illegible]要產業の保護[illegible]防止に就き確[illegible]こを當路に建議せんとするもの[illegible]なり(倫敦永井代理大使報告東京)

## 新銀行團と日本

巴里發[illegible]氏より新銀行團に關し英米佛銀行團は既に商議決定し日本の加入と否とは毫も顧みず若し日本が加入せんとせば唯だ無條件加入のみと報じ此際支那にては規模大なる銀行資本家を造り政府は之れを援助し新銀行團に加入せん事を述べ來れり(北京電報)

## 對西藏策電請

四川の熊克武氏より中央政府に對し『速かに對西藏策を定め且つ南北兩政府共同にて軍費を支出せよ然らば余は三軍を率ゐ西藏討伐に向ふ可し』と電請し來れり(北京電報)

## 日本人保護訓令

小幡公使より南京沙市等の排日取締を要求せるに對し國務院は江蘇、安徽、湖南、山東等の各督軍省長に對し日本人保護に關する訓令を發せり(北京電報)

## 王和議全權附與

北方議和代表として王揖唐氏に全權を附與するに決したるが其他の代表には變動無し(北京電報)

## 新總督總監 御禮奏上

齋藤新總督水野新政務總監は十四日午前七時上野驛發日光御用邸に伺候し聖上陛下に拜謁、大命拜命の御禮を奏上し尚ほ重要事項伏奏を爲し畏くも御沙汰を賜り引續き皇后陛下に拜謁し陛下より優渥なる御言葉を賜り正午午餐を拜受し即日歸京せり(東京特電)

## 前總督伺候

長谷川前總督は十四日午前七時廿分上野驛發汽車にて日光御用邸に伺候し聖上陛下に拜謁天機を奉伺の後在官中の御禮を奏上したるに陛下には優渥なる御慰勞の御沙汰を賜ひ皇后陛下の御機嫌を奉伺し午餐拜受の後歸京せり(東京特電)

## 海相參謀總長天機奉伺

加藤海相、上原參謀總長は十四日朝日光御用邸に伺候、天機を奉伺し所管の要事項に就き伏奏し畢りて皇后陛下の御機嫌を奉伺せり(東京特電)

## 牧野男一行

### 廿一日神戸著

講和特使牧野男を始め三浦、立博士以下五名及び飛旋飛行將校團第三班玉置中佐以下將校名職工三十三名の乘れる郵船は去る九日蘇士運河を通過し下歸朝中にて來る二十一日神戸着の豫定なる旨郵船に入電ありたり(東京特電)

## 外交調查會と緊急問題

十三日外交調查會の結果閣議を一日繰上げ十三日午前十時より[illegible]邸に開き、西伯利亞に借款問題に就き緊急關係の意見を纏むる筈なりしも同日閣議の結果十五日午前九時より更に開會の事に決せり尚ほ當日の會議に於て我が態度決定す可しと傳へらる(東京特電)

## 外米賣出開始

政府の外米賣り出は十七日より神戸大阪にて開始し東京は八月末より開始の筈なるが京濱間に在る政府持米は二十萬石にて備全國にては四十萬石ありと(東京特電)

## 熊本補缺選擧

### 尾越氏當選

熊本縣の補缺選擧は十二日開票の結果憲政會の尾越辰雄氏政友會の松野鶴平氏に對し六百九票の差にて當選せり(熊本電報)

## 奥田少將通過

新任龍山步兵第四十旅團長奥田爲吉少將は十四日夜釜山上陸直ちに十一時發列車にて北行赴任したり(釜山特電)

## 膨脹國民(一)

### 大隈重信侯談

世界の地圖を擴げて面積を見よ即ち十五[illegible]くして全世界總面[illegible]三百分の一に過ぎ[illegible]と見れば五千七[illegible]全世界の人口に[illegible]百有餘[illegible]ぬ然[illegible]三十分の一を占めてゐる即ち是れを一方里內に平均すれば實に三百八十幾人といふ數の者が生存してゐる次第で人口の稠密なる點では全世界を通じて稀有である而して朝鮮臺灣の土地を合すれば其の面積に於て世界二百分の一に達するも人口は約七千五百萬に上り同じく世界人口の二十分の一に當る此の狹隘なる土地に對して多數の民族の能く生存せんとするには**大なる困難を**感ぜずにはあられない總て人類は自己の生活のために運動するものである古來膨脹する民族膨脹する國家は即ち悉く領土擴張を計つた十六世紀より十八世紀にかけては海賊的掠奪が盛んに行はれてゐたが是等が文明の進展と共に聽て貿易と化し弱國は悉く植民地となつたものである彼の羅馬の全盛時代に於る法王は自己の權威を以て全世界を二分せんと計畫し著々是れが實現を計つたが後スペインの勢力の漸く衰ふるに及び佛蘭西起り和蘭起り其外英國始め各國蹶起し遂に佛國ナポレオンの出現するや彼れは歐洲全土を併呑せんとするに至つた併し乍ら**ナポレオンも**遂に目的を達成する能はずしてセントヘレナに配所の月を眺むる身となつた然るに是れに代る英國は疾風迅雷の勢を以て直ちに各國の植民地を併合し一躍世界の大國となり遂に今日に至りては全世界の五分の一を領するに至つた是れと同時に制海權は英國の掌中に獲得さるゝに至つたのに對しその制海權を破壞せんとして起つたのが獨逸であつた併し不運にして獨逸は遂に敗殘の已む無きに至り今日に於ては米國が獨逸に代りて大艦隊を組織するに至つた併し乍ら米國が英國に對して覇權を爭はんとする事は萬が一にもあり得べき事とは思はれぬ何となれば既に今日に於ては侵略主義は終熄を告げんとしてゐる時代である而して人類はその**生存權を增進**する爲めには如何なる土地に至りて活動するも政治的妨害を受くべしとは思はれないと共に國際問題に於ても是れが即ち先決問題でなくてはならなかつた然るに如何なるわけか此點が明かでないのは遺憾の至りであるのみならず如何なる故にか英米兩國は領土の閉鎖をしてゐる英國は前述の如く世界五分の一の領土を有し亞米利加合衆國本土のみでも猶我が國の二十倍以上の面積を有してゐる此後如何になり行くかは解るべからざるも世界六分の一の面積を有せる露國にては一億七千萬のスラヴ民族を生存せしめ而も國內には約**十箇國の獨立**國を造るに至つたしかし此の獨立國は決して永遠に保持することが出來るとも思はれぬ或は聯邦的結合をなし聽ては一大國となりて出現するやも知れず即ち斯くの如く世界の宏大なる土地は悉く文明國に依つて領せられてゐる(東京支局)

## 大富源發見

大阪 讓山生

▲各種製造工業の勃興に伴ひ石炭の需要激增せるに對し供給之れに伴なはず石炭は世界的に缺乏を告げつゝあるが這は食糧の缺乏と共に將來世界人類の前途に横はる二大問題として急速に之れが解決をなさざる可らざるは現時の緊急事項といふべし▲本邦に於ける石炭の命數も前途頗る憂慮すべきものあり即ち九州炭は現在の率を以て採掘せば今後二十箇年を保ち難きやに唱へられ常磐炭は當に濫掘の時代に入り而も需要者は其品質の粗惡なるを忍びて使用し居れり▲本邦出炭額の豐富ならざるは鑛區の狹隘なる所以にして採掘の規模亦小なり▲北海道南東部に於て探鑛に意なきは世人の知ると共にして果然其効果も顯はし驚くべき一大炭田を發見し六尺乃至十二尺の大露頭を到る處に於て發見さるゝに至りしが由來釧路炭が品質良好ならざる世評ありしも今回見せられし炭田は炭質も夕張炭に比し敢て遜色なしと唱へられ居り而して右は炭質良好なるより鑛區出願者殺到して出で本邦の一大炭礦地として矚目せらるゝに至りしが炭層は六階に亘り露出層の雄大にして露出箇所の無數なるに加へて炭層整然として傾斜頗る緩なるは素人にても斷層の憂なきを知られ得べしと而所の含有優良炭のみにても水準以上約五千萬噸水準以下約二億五千萬噸合計三億萬噸の巨額を埋藏せるは斯界の權威者たる理學博士大塚專一並に元撫順炭坑技師市江稱世內氏の調查報告せる所なり▲三億萬噸の出炭額を有せる釧路鑛區は一噸三十圓として九十億圓の富を保有せるにより全鑛區を百七十五萬圓に買收し今回前東拓總裁宇佐川一正男及び定山溪鐵道社長金子元三郎兩氏が創立委員長として東京大阪を初め六大都市知名の實業家百五十名を網羅し資本金一千五百萬圓の大北炭礦株式會社を企畫するに至りたり▲大北炭礦の總株式三十萬株の內二十七萬株は發起人贊成人に引受け殘餘の三萬株を近々公募に附する由なるが之れ有利事業を一般に開放するの主旨なるが先づ四分の一拂込みの三百七十五萬圓にて起業し收支豫算に於て第一期は株主配當を一割とし第二期は更に倍加して二割配當とし逐年累加すべき計算なるが出炭量の增減は會社の盛衰隆替を卜する根本義なるに今日未だ人跡稀なりし北海道釧路炭礦は九州中國に於る炭礦地を當業者が蚕取り眼にて探鑛せるに反し炭量頗る豐富にして前途有望なるは株式公募前の前景氣を顯はる良好にして賣出し公募株に數倍の超過を呈せるやを注視し居れる現狀なり

## 改良種鷄配付

京畿道

京畿道廳に依る本年度配付すべき改良種鷄は千四百四十羽にして其區域は高陽郡外十二郡にして漸次配付をなしつゝあり這回始興郡百二十羽高陽郡九十羽を配付したり既に配付をなりたるは高陽、揚州、始興、富川、金浦の五郡にして未だ配付を終了せざるは廣州、漣川、安城、振威、水原、江華、長湍、開城の八郡なるが目下是等未配付郡に對しては著々配付の準備中なりと

## 秋蠶と旱害

京畿道管內に於ける秋蠶狀況を聞くに蠶兒は目下の所一般に何等の症を認めず發育甚だ順調なり掃立の早かりしは五齡に達すれど大部分は四齡中にあり發蛾は月末より多少の出廻りを見るべきも出盛りは來月上旬ならん降雨なきため旱害の爲め桑葉は伸張を止まりて非常に硬葉となりたる爲め延いて蠶兒發育不揃を來すにあらざるやと目下專ら氣遣はれつゝあり

## 鑛業會の講演

既報の如く朝鮮鑛業會にては十五日午後四時より銀行集會所に講演會を開き片山鮮銀理事の講演あり六時より晩餐會開催の筈なるが晩餐會終了後東京帝國大學文科大學齋藤教授の入京を機とし特に同氏に懇請して歐洲最近時に就て一場の講演を乞ふ事となれる由なるが會員以外一般有志の來聽を歡迎すと

## 鮮滿片々

### 支那人の放資

大連の龍口銀行株に寄生へした支那人の株式熱は最近日華信託株の騰騰に依て一時に旺盛となり放漫なる投資を試みんとするに至つた而して資金活用の妙諦を漸く彼等に會得されると同時に株式現物賣買に手を染むるに至り昨今諸株の漸騰は經驗なく智識なきにも拘らず安心して投資する風が生じて來やうで有る(大連)

### 松花江の流木

過般の松花江の大出水の爲め漂流した木材は吉林縣採木公司の手で蒐集に從事中であつたが其の大半の作業を了つたから愈々去る五日より各原持主に還附する事となり日本人當業者へも其旨通知があつたので領事館の小栗警部補は流木整理委員等と共に現場に出張した何れ所有權問題に就て紛議は免れまい(吉林)

### 滿洲水田激增

本年滿洲に於ける米の收穫豫想高は約三十二萬五千石で奉天附近十萬石撫順附近二萬石松樹附近一萬五千石の豫想であるが南滿に於ける水田の經營は鮮人の移住數增に伴れ長足の進歩を見るに至り近き將來に前記の倍額以上の收穫を見るで有う(大連)

### 慶北の夏秋蠶

慶尚北道慶山郡に於ける夏蠶は目下多くは收繭中である茲二三日中には全部收繭を了するであらう秋蠶掃立は四五日前より漸く始まりたる模樣で之れも三四日中には全部掃き立を了る筈にある枚數は約二百四五十枚見當と云ふ(大邱)

### 金堤地方畑作

全北金堤地方は春來旱魃して降雨少く晴天連續し土地乾燥して居る爲め畑作物の播植及び移植多少遲延したが其生育恢復し目下の狀態は不良でない然し近日中に降雨なければ旱魃を蒙る憂ひがある目下の作況では平年作位のものである(金堤)

### 陸棉開絮期

全羅南道の陸棉は生育頗る良好なので本月二十日には開絮すべく前年より十日以上早い見込である(木浦)

### 稀有の豐作

全羅南道の南沿岸及び中央部の稻作況は植付以來實に理想的の順調で殊に米價高の爲め自覺した農民は施肥を充分にし植付後の手入れ亦行屆いて居つた爲め其分蘖の旺盛で稻幹の強健なのは一見稀有の豐作を思はせる所に穗孕みを了つたから今後は假令一滴の降雨なくても收穫には何等の影響はない本年本道の米作は既に大豐作である殊に邊端の如何なる狹少の水田でも手入れの行屆けるは本年初めて見る現象である旁々大體の作況豫想を以て見れば本年の收穫は實に夥しい數値に上るであらう(木浦)

### 木浦在米

木浦米穀調查によれば今月一日より十日迄の木浦米移動狀況は一日現在一萬五千餘石十日までの廻着八千五百餘石同期間消費一千九百餘石十日現在一萬六千三百餘石である(木浦)

### 東拓肥料成績

東洋拓殖會社では本年の新しい試みとして大豆粕の貸附を爲し稻作狀況を終へ啻に所員の談に依ると施肥したものとざるものとは三三二の比例位で其收穫は五割の增收あるべく成績頗る良好で馬山出張所管內で大豆五萬五千枚の貸附に對し籾二萬七千石の增收は確實であると云ふ(馬山)

## 鳥瞰錄

人事消息

▲西田師團參謀長十四日平壤に出張

今回總督府に新設される務局に任たらべき警視總監務には富山縣伏木港の野口淳三君は富山縣出身で三十九年の帝大法科出身である▲現職に就く前には福井、縣等の警察部長を勤め警察行政には相當名の聞えた人である▲朝鮮に於ける帝大同窓生としては總督府理財課長和田一郎、同計課長河內山樂三、殖銀理事櫻井長吉田節太郎、▲父秘書官に小一君等である▲命された守屋榮夫君は今日迄務監察官飛參事官であつたが今水野新總監の拔擢で來任するここになつたのであるさうな▲八月十二日附で總督の更迭があつたので攘夷、激派の出願其他が從來は谷川總督死てに出して居つた書類は十三日以後は當然新總督に死つべきである▲出す向きもあるので書類取扱上甚だ手數であるさうな▲京城商業會議所書記長大村君は曰く、若物價が騰つて生活難が困難だと誰も彼も生活難を訴へて居るが▲之れを反對に物價が低い方から人間を見たら人間が何う見ねて可笑いものだらうね…▲熊本縣の代議士補缺選擧は憲政政友の兩派鎬を削つた結果▲終に憲政會の尾越氏の勝利に歸した事は前項電報の通りである▲之に相對して敗れ取つた野田大塊翁の女婿松野君からは『六〇九の差にて敗れたり御報告の義務あるを痛む』と電報して來た▲抑も此の逐鹿は到底角力にならぬので四五千票の差はあらうとの一般の豫想であつたのが六百票の差は將來大に見込ありと見た電報受主の江口秋月字匠は祝電を送りて曰く『局し一の矢外ても立つこの矢』

## 訂正

十四日夕刊一面所載齋藤新總督談『自衛自疆の秋』中尾より八行目『性を』は『秋』と訂し第十一行目『和輯融睦』と『を…はず』との間に『世界の大局に想念し』の九字を挿入す、右は京城郵便局電文訂正通知書第百四十五號に據る

## 借款團加入論議

### 外調會の問題

[illegible]結局決定を見ず散會せるも[illegible]案除外の點に就き案外強硬なる議論ありしと聞ぜらる(東京特電)

## 釜山の[illegible]

[illegible]西の烈風吹き終日紊天にて夕刻[illegible]少量の降雨ありしが這は[illegible]觀測せらる是れが爲め十四日夜[illegible]

## 下關期米特電

十四日前場 [illegible]

## 東京現株 (至急電報)

[illegible]

## 暴風警報

午後四時觀測 [illegible]所發▲風強かるべし▲九州南方海上七百三十六粍北▲全部沿岸[illegible]


洋鐵 瓦斯 鐵管 鐵板 L

京城南大門通三 福田又京城支店 電話二二六 振替二九二

帝國劇場に於て連日滿員の大好評を博したる

神乎？ 人乎？ 將た魚乎？

神秘劇 神の娘 全八卷

十五日より公開

前代未聞 壯觀無比

本町 喜樂館 電話九七

創業者 平長五郎 五卷

八木田博士御處方 島田博士御鑑定

アナタの胃病にはマーゲン

強胃消化錠

本劑の特色 マーゲンは新式胃腸藥と異り其療效は根本的に胃の機能を盛んにし消化を佳くし食慾を增し胃腸を強くし寄生蟲を驅除す

大阪市東區本町五丁目 田畑保榮房

大口歡迎 黃金町長壁町入口 電話二九一六番 田村質店 商品擔保取扱便利

商業登記公告

一 株式會社朝鮮殖產銀行(變更)支店 全羅北道群山府本町通拾八番地 大正八年八月五日左ノ所ニ支店ヲ設置シタリ

大正八年八月五日登記 京城地方法院仁川支廳

朝鮮總督府

一、六坪積石材運搬船五艘入札ス詳細八月十五日以後ノ朝鮮總督府官報ヲ見ヨ

絕好の夏化粧料 東京大阪で一番賣れる

ホーカー液 日ヤケを防ぎ色白く美人となる 定價小二十錢中四十錢大八十錢

ホーカー白粉 化粧崩れせず本邦唯一の海水浴用白粉 定價一瓶金二十五錢

ホーカーパット 天性の白さを現はす理想的化粧料 定價一瓶金三十錢

ホーカー美髮液 惡臭を消し髮を引下ける香水代用の 定價小二十五錢大四十錢

懸賞ホーカー唱歌發表

▲懸賞發表

本舖に於て廣く募集して居りましたホーカー唱歌は幸ひ各位の熱誠なる御投稿を蒙り非常の盛況を見ました依て嚴重なる審査を行つた結果左の八十四名の作歌を採る事に致しましたが紙面の都合上他の優勝を掲載されぬのを遺憾とします尚皆樣の御後援に厚く御禮申し上げます。

▲一等(賞金十圓宛)二名

▲大阪市北區天滿橋筋二丁目 吉原豐子

(一)

紫雲たなびく曙の 祇園の空を眺むれば 山はいづれも春がすみ ホーカー液の館にして

(二)

碧水涵ふ田子の浦 潮は深き常夏に うつす芙蓉の氣高さは ホーカー白粉雪の肌

(三)

▲大阪市南區八幡町一九五 前田花笠

文目もわかぬ烏羽玉の 闇の夜にして黑き 君がみ髮はホーカーの 美髮液より黑きなき

▼二等(賞金各五圓宛)二名

▲高知縣高岡郡窪川村 田井作馬 ▲大阪市北濱中橋金鳳堂 小山十平

▼三等(賞金各二圓宛)五名

▲東京市本郷駒込千駄木町 岡田弘 ▲千葉町 梅星數田 網代 ▲奈良縣 上市町 上田 梧堂 ▲京都市 四條高倉 日影局 ▲鐵坑 岡口 慶太郎 ▲京都 きたむら

▼四等(ホーカー化粧品詰合箱一個宛)廿五名

[illegible]

▼五等(ホーカー化粧品一個宛)五十名

[illegible]

ホーカー液 ホーカー白粉 ホーカー美髮液 ホーカーパット 本舖

東京神田和泉橋 堀越嘉太郎商店

電話神田一四三二・一四四一・一五五 振替東京一五六

# 龍山の雲表高く 完成した無線電信

## 正に本邦無線電信系の中樞

工兵大尉 安田工學士の談

帝國の國防の緊要たる朝鮮半島の眞中京城の喉首を扼する龍山の中空雲表高く聳り立つ無線電柱は即ち我京城陸軍

**無線電信所** である眼にこそ見ね日本本土と西伯利並に支那各地日本海と支那海それ等の向きの無線電信をば或は茲に中斷し得べく或は茲に中繼し得べく正に本邦無線電信系の中樞を占むるの觀がある右は朝鮮軍に隷屬し本年三月起工同八月を以て設備の大部を完成した固定無線局所としては先づ中等程度の大きさを有し

**其の通信圏** は日本本土中支那及び東部西伯利の大部をば包含して居る通信の目的は云ふ迄も無く本邦國防通信網の樞機を握り一朝事有るの日には在外幾十萬の同胞をして因つて以て泰山の安きに居るの思ひあらしむるであらう又平時通用通信の傍ら餘力あらば一般公衆無線電報を取扱つて多少たりとも鮮に於る電信通信に貢獻し得やうと信ずる今

**設備の大要** を述べむに空中線と稱する架空電線に振動電流を通ずれば電波を發生し電波は光線と同樣の速度を以て空間に傳播する、而して他の空中線に到達すれば其の線中に振動電流を誘發する、今發信所に於て送信機を空中線に接續し適當なる方法で振動電流を作つて空中線に通ずればそれから電波が出て行くそこで受信所に於て受信機を空中線に接續して待つて居れば

**電波が到達** して之に振動電流を誘發するこれは受信機で探知することが出來る故に振動電流の發生斷續を豫め約束した方法で行ければ發受信兩所間に電信通信を行ひ得べきは見易い道理である之を要するに無線電信所には一般に、空中線、送信機、受信機並に電源の設備を必要とする、されば當所も

**設備を大別** すれば空中線及び對地線（地線）發電設備（發電室蓄電池室）有線通信設備（有線通信室）送受信設備（無線電信室）附屬設備（附屬室）等である更に是を說明仕やう（未完）

# 匈牙利の過激派

## 茲に早くも失脚す

原因は國民の共鳴無き事

去る三月中旬巴里講和會議が匈牙利羅馬尼の國境問題に關し兩國の中立地帶を

**聯合國軍隊** を以て占領すべき旨を決議し爲に二千萬のマヂャール人は匈牙利の全土の半地帶を掠奪するものなりとて憤慨し當時のカロリー大統領も聯合國の不明を難じ『かうなつては匈牙利は無産階級の手に委する外なし』と宣言し進んで政權をベラクーン一派の過激派に引渡したる之は三月廿三日の事で爾來匈牙利は露西亞と呼應して

**中歐過激派** の策源地となり歐洲全土を禍すべしと恐れられたがベラクーン一派の宣傳政策は遂に功なく最近外電の報ずる所に依ればブダ、ペストは羅馬尼軍の進撃に逢つて過激派政府は遂に崩壞の止むなきに至つたと云ふ而してカロリー内閣の勞働大臣であつた活版職工組合長パルドルが首領となつて社會民主々義内閣を組織して

**私有財産制** の復活を宣言したが同内閣が過激派の人物を包擁し居ると云ふので聯合國軍隊の干渉に逆ひ之れも總辭職を餘儀なくされ結局聯合國委員の旨を受けてジョセフ太公が軍人と中産階級の代表者を以て新内閣を組織した露國の過激派は益々勢ひを加へつゝあるらしいのに匈牙利過激派は何故脆く倒壞したのであらう之は第一匈國の過激派化は聯合國に對する

**報復感情に** 動機したもので國民が共産主義に對する強い共鳴から同主義を承認したものではない然るに匈牙利過激派は一時羅軍やチェック軍を破した勢ひに乘じ徒らに聯合軍に抵抗し武威を張つたから却て聯合軍の軍事行動を促進して自縄自縛に陷り且つ食料の缺乏あり過激派の信用は先づ内に墜ちて赤衛軍の

**士氣を沮喪** せしめたのが其崩壞の端緒となつたのである當初露西亞の過激派と聯絡を取つて聯合軍に對抗せんとしたが露西亞とは仲の惡い小露亞がその間に介在して之を邪魔するので兩者の策應思はしからず全然匈牙利軍の失敗に終つたのである

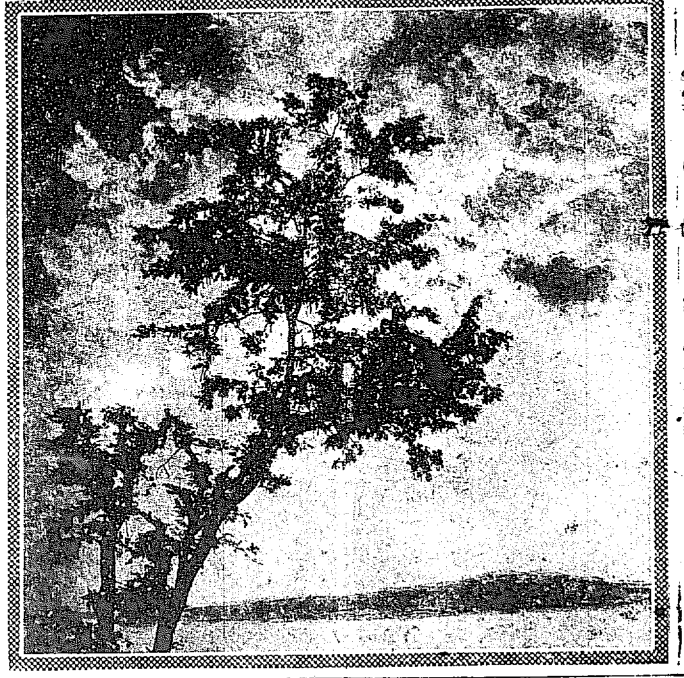

◇雲の峰　雲の峯舟の行手をさへぎりぬ

# 銃殺された 馬子龍

## 回教民の躍鬼運動

回々教民の暴動首魁馬子龍が良武縣司令の手に捕へられたので部下の數民が北京回々教公民總會へ急報を打つやら總統府へ

**馬龍標** のところへ特使を派遣するやら謠言を放ち陰謀を企てる等必死となつて馬良子に對する復讐策を講じて居たが北京の回教公民總會から漸く回答が來た相で彼等は馬子龍の件に付て南清眞寺に大會を開いて共同回答を報告し善後策を協議した

**回答は** 『彼等が期待して居たところとは打つて變つた頗る景氣ないもので馬子龍の罪跡は證據十分で馬良から政府へ報告が行き既に政府から死刑に處すべしと命が出て居る始末だから今更如何とも仕方がないと云ふ文句である。例令何と云つて來ても既に銃殺されて了つたのだから仕方がないが其でも彼等の如何に依つては

**復讐は** 繼ら出來るとして一縷の望みを繋いで居た教民等は親分が斯うして無慘な最後を遂げる北京の大親分からは此の氣ない返事に接すると云ふので表に萌めの意氣込みにも似ず全く萎れかへつて退散した相な馬子龍は單に妄動を煽動した位の罪でなく恐るべき過激主義の

**陰謀を** 企てゝ居たので逮捕した後再三家宅捜索をして證據書類の所在が知れなかつたが馬良も斯うと見込みを付けた上は白狀させずには置かぬと遂に云々と自白したので頗る害毒の證據を押へられたのだから到底も死刑を免れる途はなかつたのだと云ふ（青島）

# 米國が眞つ先に

## 普通教育延長の計畫

從來の十四歳を十八歳に

米國でも歐洲諸國でも勞働者の要求が激増するにつれて國家の安寧を維持する上から勞働者に健全なる責任觀念を與ふべく

**教育の程度** を引上げる必要がある。國家に對する責任を負はしむるのが國家維持の一方法となつて來た、これは自然順應の自明なる事柄である、殊に普通選擧の行はるゝ外國に於てはこの必要が一層痛切であらねばならぬ米國ミルオーキ市では去る六月二十九日から七月に亙つて全國教育會の

**大會を開催** したが其の席上會長ストレーヤー氏の提議の如く民本的政治組織の國に於ては國民一般に民本的政治を如何に運用するかと云ふ事が理解されねば國家を維持する上に於て非常の困難を伴なふ故に從來の普通教育は十四歳まで

なりしを

**十八歳まで** と改正し強制的に勵行する準備をして男女とも十六歳に至るまでは學校の方に全部の時間を費さしめ十六歳から十八歳までは男女とも假へ工場に雇はれて行つても雇主の都合の良い時間を割いて假令それは僅の時間に於ても之を修する事、當局工場で或る時間を割いて

**勞働に從事** せしめ夜學校でお茶を濁すやうな事は斷じて許さぬ事にする事を決議したが米國勞働組合は大にこの趣旨を贊成して普通教育費として國庫より毎年二億圓を支出せしむべく國民的運動を起すべき必要あり直ちに實行に着手すべしとの意見を述べて其の席上で勞働組合の代表者が演說したといふ事である

# 安東の兄斬り

## 酒を呑んで亂暴 生命に別條無し

愛媛縣西宇和郡三瓶村生れ當時安東縣三番通り五丁目四番地大工職佐々木八藏（三七）方同居人の實弟重一郎（三三）は和歌山步兵聯隊に二年の兵役を終り昨大正七年一月頃安東に來り兄の宅へ同居したるものなるが兎角

**酒色に荒び** て素行修まらず屢々兄に迷惑を掛けるたるより十一日午後七時頃兄の八藏は弟の重一郎に身持の惡さに付き懇々說き諭したる所元來性根の曲りたる重一郎は前夜より飲み殘りたる酒の六合もありたるを一氣に呑み干し居夜は外に出で一夜を明かし翌朝一寸と歸り來りし家人を脅打ち殺すと暴れるより二人は

**大手を擴げ** て之を制せんとする内兄の八藏は自分宅に居なければ弟も亂暴はせざるべしと室外に逃れたるが、重一郎は惡にも角にもと戶外に追ひ一名は兇刃を引き摺り出したる爲へ八藏の…一部を取りの擱ひ棒を以て

**重一郎の兩股** に差し込み捻じ倒さんとしたるに猛り狂ふ重一郎は何時の間に如何にして持ち出しけん鋭くも鋭利なる剃刀を逆手に持ち兄八藏の首を押し付け滅多矢鱈に斬り付け八藏の右肩胛部に長さ十二仙米突深さ三仙米突の一箇所、左前膊外側に長さ五仙米突深さ三仙米突、右上膊内側に長さ六仙米突深さ三仙米突合計

**三十九針を** 縫合する程の重傷を負はせ居る處に巡回中なりし安東署の刑事が物音を聞き付け現場に赴き加害者重一郎を取押へ一方被害者八藏を木庭醫院に擔ぎ込み應急手當を加へたるが被害者の負傷は何れも急所を外れ居る爲め生命には別狀なきも疾病休業約一個月を要すべし（安東縣）

# 暴風中の火災

## 一日に三件

十四日正午府內忠信洞一番地李鍾根方より發火草葺約二間燒失同三十分鎭火せり原因は溫突の焚火▲同日午後四時三十分府內紅把洞一二三番地秦順永方より發火し草葺四間燒失同四時四十五分鎭火せり原因は溫突の焚火▲同日午後四時四十五分高陽郡新堂里一七七番地梁玉百次郎方より出火草葺四十坪全燒同五時二十分鎭火せり原因は竈の焚火なり同家は煉炭製造業にして既製煉炭四十噸未製品十噸あり損害約千圓に達せるが何れも常備消防隊出動せり

# 店員の横領

福岡縣京都郡行橋町生れ當時京城旭町十四番地小森商店方店員吉永某（一九）は本年四月頃得意先にて集金したる主家の貸掛代金を橫領し平壤へ逃走したるものなるが尚懲りずに其後引續き寺洞中外九名方にて貸掛代金二十九圓六十錢を集金し之も費消したること發覺され目下平壤署に檢擧され起訴猶豫處分に附せられたり

# 徒弟教育の振興

## は刻下の重大問題なり

關屋學務局長談

本邦の商業慣習が朝は未明より夜は深更迄店舗を開けて

**顧客の便利** を計ると云つた風なので客にも此習慣が浸み込んでゐるから今急に營業時間を午前何時から午後何時迄と規定し得ない事情もある從つて此種商店の店員は勤務時間が莫迦々々しく永いので補習教育とか徒弟教育とかの餘裕時間がない爲め二三特志の商店以外では店員が

克復して猛烈な商工戰に入らんとする時に當つて眼下の補習教育とか徒弟教養の狀態とかを見ると情なくなるやうな貧弱さである聞けば獨逸其他歐米では義務教育と補習教育とが相待つて店員職工等勞働者階級の指導教養してゐる從つて

**彼等の頭腦** は絕へず新科學に遲れず彼等の思想は世界の大勢に順應し得てゐるのである我國に居た俘虜が燐寸の軸木から立派なバイオリンを造り上げた事も聞いてゐる更に近くは東京に來たモリソン文庫の製本に或る技術を要したが日本にはさうした技術を有つた職工がなくて困つてゐた末に漸く獨逸俘虜から此職工を得た相である之は偏に

**補習教育** の好結果と思ふ自分は我國でも此點に着目して充分教育の普及を擧げるやう努めねばならぬと思ふ内地の方は過般來此方面に大分力が盡されてゐるので朝鮮としても是非振興したい考へなので各商店工場が營業時間を規定してせめては午後八時から一時間でも彼等に勉學の時間と機會を與へられて官民一致して補習教育徒弟教養に力を盡したいと思ふ』

# 各地最高温度

十四日午後二時測定

▲馬山 八十九度、曇り、南模樣なるも降らず、西風あり苦熱を拂ふ

▲木浦 九十五度一分、晴れ、強し

▲淸州 九十七度、東南風稍強し

▲大田 九十三度、東南の風

▲烏致院 九十一度、東北風強く曇天少雨

▲鳥致院 八十七度四分、北々西の風強く曇天少雨

▲群山 九十一度、晴れ風強く街路砂塵濛々

▲大邱 八十六度、東風強く夕立の模樣あり

▲春川 八十三度七分、強風あり

▲元山 七十度三分、昨夏八十四度四分

▲淸津 七十二度八分、十三日雷雨あり量一厘一石八斗六升

**勉學する事** は到底出來ない現狀である、殊に日の出から日の入まで學校内の商業學校でも其生徒數が非常に少い、學務當局でも此方面に着目してゐるやうである一方商店側でも此邊の認識があるらしい本府は商店の營業時間を制限した上には勞働時間制限を確保した中は義務教育終了者が全國民の何パーセントあると云ふ事は

**學務當局と** しては勸むべき事であるが單に此割合を以て安心は出來ない今や平和は

# 避暑地投票

## 第二十三回發表

| | | |
|---|---|---|
| 三千二百四十二票 | 永安堡溫泉 | 釜山 |
| 二千百六十七票 | 東萊溫泉 | 六百十二票 俗離山 |
| 千九百四十一票 | 馬山 | 五百七十六票 水原 |
| 千八百十三票 | 元山 | 三百八十票 冠嶽山 |
| 千八百四票 | 海雲臺 | 百七十一票 溫陽 |
| 千五百五十八票 | 黃海 釋王寺 | 九十一票 裡里 |
| 千八十七票 | 正方山 | 八十二票 內藏山 |
| 九百七十五票 | 儒城 | 六十九票 寧邊 |
| 七百卅六票 | 仁川 | 五十九票 益山郡五山里公園 |
| | | 五十五票 扶餘 |
| | | 五十三票 金剛山 |

（五十票以下）統營、劍拂浪、公州、光州、木浦、平壤、逍遙山、九味浦、夢金浦、密陽、松島、南原、浦津、全州、慶北周王山、湯道、鐵原、開城、摩天山、平康、古群山、龍山、井邑七賢山、同春譜成北朱乙

**第二回中間締切 來る十五日**

# 龍山雜事

▼狂犬 龍山元町一丁目百八十一番地新子方飼育犬は元町二丁目人力車夫堂戸又次郎二番地新子方飼犬は其の檢診の結果狂犬と判明し直ちに撲殺したる野犬は其の被嚙者は目下豫防接種中▲服毒 龍山岡崎町九十の四雜貨商扶斯 住所不定人相業宿(二十七)は十三日午後六時頃同洞三百三番地安興與(十二)の爲め救助されて本人は肺結核の爲め白殺未遂 原因は十三日午後六時半頃同洞三百三番地安與與(十二)の爲め救助されて本人は肺結核むさしたるも同洞より投身自殺を計りしかども救助され辛うじて死を免れたり

# 演藝

▼大正館 十五日より新劇 ◇浪花節 寄本『 』

# 當る本日より提供

尾上松之助一派出演 魚屋宗五郎 江戶前の魚屋宗五郎妹お蔦は殿樣の爲に無惨の手討にされたる松之助の十八番劇

大活劇 魔誠の寶 五卷 戰國時代の寶を爭ふ秦西劇の雄大宮眞也

本日晝夜開演 大正館

# みだれ咲き

第百十八回

島田碧波作　森田久畫

『そんな事が出來ますか』

『萬事は僕の此處に在るのです。午後の連絡船で後を追へば京城で乾度逢ふことが出來ますからね』

藤村侯爵は出宮が龍雄の後を追つて朝鮮に渡り、さうして再び內地へ戾らぬやうにするには日にするさへ恐ろしき犯罪が構されるのを知つた。

『夫はお止めになつた方が宜いでせう、萬一失敗をしては大變です』

企みをしても根が小膽者の侯爵は、出宮の意圖を知つて其の企てを中止させやうとした、否な極力反對の意を表して出宮を諫止した。

『ハヽヽ、貴郎は矢つ張り善人ですなア』

出宮は妙なことを口にして冷笑を浮べた。

『兎に角餘り暴擧を企てるのは侯爵のために不得策です』

『さうですな、然し僕は朝鮮へ行つて……』

倘ほ何か語らうとしたが、侯爵に口を噤んだ出宮は。

『侯爵、よく考へて見ると貴郎の云はれる通り、龍雄は內地へ引き返すに極つて居ますから、あれが內地へ戾つた後に何とか工夫を凝らして家へ戾らぬやうにしませう』

『どうぞ、さうなさつて下さいまし』

と、答へて四邊を見廻した藤村侯爵は。

『然し困りましたなア』

『何がです』

『何かと云つて子爵が全快をしては證據がありません』

藤村侯爵は小膽者の樣であるが、心の裡には山中子爵の死を希望して居るやうであつた。

『は……、誠にお氣の毒ですな』

出宮は心の裡に相手の矛盾した言葉を冷笑するのであつた。

『然し、艶子は第二の策を執ると申して居りました』

『さうですか、艶子さんの決心次第でどうでもなります』、

『慮で……』

藤村侯爵は出宮に向つて何か耳打ちをした、すると默して夫に首肯いた出宮は。

『成程夫も面白いでせう』

二人は軈て此處を離れて子爵の部屋へ戾つた。

『兄さん、何をして居たんです』

何にも知らぬ山中子爵は自分を始め我家を呪ふ出宮に對して微笑を送つた。

最後の手段を執らうと云ふ出宮の一語は、流石に藤村侯爵をして大なる不安を感じさしたやうであつた、慾に眼が眩んで我が娘の艶子と共に恐ろしいことを企てゝ居るとは云へ、根が小膽病の男であるから、出宮がどうやら非常手段に訴へるらしいには、他日、事が發覺するやうな場合を想到して尻込みするのであつた。

『左樣仰しやるが、龍雄君は今朝の連絡船で渡鮮したのですがさうすると貴郎は其の後を追ふお心算ですか』

大膽な想像は附いて居るが、相手の意志が的確と判らぬ藤村侯爵は、何氣無く云つて出宮の顔色を窺つた。

『さうです』

言下に然りと答へた出宮の片頬には物凄い笑が浮かんで居た。

『然し京城まで行つて子爵が居らぬことが判れば直に內地へ戾るでせう、戾つた上で何とか方法を講じて邸へ入れぬやうにしては如何です』

『ハ……ッ』

大きく笑つた出宮は四邊を見廻し。

『貴郎の仰しやることは判つて居ますが、要するに五十歩百歩です、夫れよりも朝鮮から歸らぬやうな工夫を講じるのがお互の爲めでせう』

『朝鮮より歸らぬやうにされるのですか』

『さうです』

出宮は益々沈着に據つた。

# 日報歌壇

## 牧人社詠草

村田比呂夢
水無月の空のあをさの極なし瓶式の兵營うごけり

岩田超代子
ひさ〳〵な雨になごめる心地しぬ天地にわかこころのうへに

國田萬圓
潮たらひ浦わに路のまさびしく海日に光り夕さりにけり

伊藤蕊朗
うれしさもかなしさも云へぬいさかの感激もちて故さ思ひ立ちね

草野蕊彦
山顚の草のあかりにほつれんと立ちて仰げり夕日のいろを

仙名倭文子
よべの雨にしめりし地を起きわけの素足にそつとふれて見しかな

久體夜時雄
向つ丘木々の青葉に風わたりその上の袋は動かざりけり

大東夢路
今宵また雨に暮れけり窓ちかき八つ手若葉のうす光る見ゆ

伊藤奈穂子
洗曝日向に乾しつなつかしむ雨晴れ後の土のにほひに

江頭朗人
身のいくぢなさに泣かるる心世話かけしこのかすかす捨てゐたり

さゆり女
身の中にいつさしもなく燃ねそめし炎にも似て紅げしの咲く

野口庄
くさぐさの醜の思ひにたかぶれる心なごめと見入る雨かな

岩本峻
雨毎に御々よみかへる新綠の五月となりぬ人のこひしき

赤部光三
むら々かへれるあさの砂品鈴懸の花に日はただよひつ

廣田修
雨はれていきはしづけき樹のうれにしみじみさして薄日さしみゆ

貝介砂丘
まひなたの葭の葉かくり白にひそみ鹿しのびみに泡吹き出で

# 日報俳壇

■口笛吹きて

○ 安達芳洲（仁川）
星の影煌めき夏の河更けたり
夏の夜明の空を啼き過ぐ鵲哉
宵ぜの中を往く朝の汽車轉し
濁低う騒へす下や西瓜畑
蓮の花を引き行く比丘と比丘尼哉

○ 山縣泰郎（京城）
月見草に口笛吹きて消えけり
灯をめぐる虫の羽音や畑の家
火鉢切の烟流るや夏の月
蒿草に我が家灯しぬ夏の月
新聞に流る蚊遣の烟かな

○ 山本春花（新義州）
兒等皈り來て掃く門や日照草
切りて抻しや花大き松葉牡丹
門のポストに鳥止まる日盛りの照り
胡藤の姿る眞晝の騁や日照草
背嗚き門を軋らす電車かな

○ 佐藤孤舟（龍山）
塀の內の日向爽に强き西日哉
夏木立の遙かに光る湖水かな
玻璃に盛れし西瓜に遣ふ燈影かな
陽に光る井戸替の水のさゝ波

○ 三根五葉
驟雨幾つも〳〵く街路かな
砧打てる青葉の小家かな

○ 黃州月波亭
白雲を浮めて夏の大河かな
…

# お惣菜

◇鯨の醬油煮 家族五人一食分として 鯨赤肉百匁（十六錢）醬油三勺（三錢）味淋一勺（一錢五厘）砂糖百匁（五錢）豆腐一丁（四錢）計二十九錢五厘、鯨肉は薄く切り、これに葱、豆腐を加へ醬油と味淋とで味をおつけなさい

# 讀者の領分

▲私共が菜葉を洗つて居ても水道巡視さんが眼からやら云ふ人が火の出る程小言を云ふ本町四丁目の御寺の前に在る水道栓は每日每晚前の廣い庭は云ずもがな四方八方の屋根にまで夕立でも降つて來たのかさ思ふ程散水をして居る自分の內に引込んである栓であれば如何に濫用しても宜敷のですか遠りに居る巡視さんは大方家に計り居て巡視をする樣子も見えない（節水女）▲八月三日午後六時十分頃龍山三角路で電車に乘り練兵場に來たすると前の電車に乘換へくれとて全部下された多數であつた爲全部下りた時は前の電車は出てしまつた今下りた電車が本大門行きになつて居るので又々乘つた乘換へ賃は僅分不平を云ふて居つた運轉手百二十號車掌百五十二號（案客）▲七月上旬貴社新聞の社告欄の分本町生氏一の投「邪術の妙感」の記事の載せたる新聞見當らず候に付日の新聞なりしか御教示を乞ふ（同病患者代表）▲某地某郵便局は局長更迭以來局員も大部分入れ替り此節の窓口の取扱は實に不親切殊に朝鮮人に對して然り今少し公衆の便宜を計り取扱を叮寧にして貰ひたし如何（遞督を受取りに行き怒られた生）▲BJ生君に答ふ小生は京城在住者にして內地某商業學校を卒業したる者在學中は遊戲珠に野球に趣味を持ち選手として相當活躍致し居りしが目下の生活上止むを得ず中止致し居り候得共僕は多少の自信有之候幸ひ貴社にして小生如きが野球部あり且つ社益として是非の事有之候へば入社一方に宛奉公一方に活躍致し度候右御紹介申上候一度貴社の存在を知り得れば幸甚に存じ候（エスエー生）

造船所の活況

…十六百噸、十一月竣工四萬三千百…を竣成せしむる豫定なるが其に…内に於ては之に加入せる社外船…應ずる優良船を建造するに至る

其剰餘材料…

新造船建造に投資す…所に對しては軍艦の建造を…定の附かざることゝて當業者は…安歩調を示せる氣先休日明の…圓を唱へたるが出來味頗る香ん…


綿糸、綿布、製綿、加工雜綿布

大阪市東區北久寶寺町貳丁目

(K)
株式會社 岩尾商店

電話船場長 一九一五番 一九一七番 一九一六番 一九一八番
發電略語 (イ)又ハ(イワチ)
受電略語 オサカ イワチケ
IWAO KEICHI OSAKA

綿糸布商

大阪市東區南久太郎町二丁目

(永)
不破糸店

受信畧號 オサカ フワイトミセ
FUWA OSAKA

電話長船場 一四〇番 一四一番 一四二番 一四三番 一四四番 一四五番 一四六番 一四七番 一四八番 二一四九番 二一五〇番

各紡績會社特約販賣店
滿鮮向各種綿布輸出商

株式會社 山本商店大阪支店

大阪市東區安土町二丁目
受信畧號 オサカモトタロ

弊店特製品

重目粗布 三鍵票 金閣票 熊童子票
粗布 犬馬粗布
天竺木綿 (金)雲 山櫻票
細目綾 ナポレオン票 和合童子票
小巾木綿 三元圖票
晒金巾 美人票 六〇〇番 進軍票 七二〇〇番 童笛票 五〇〇 進軍票 一八〇〇番
晒天竺 金魚票 比翼鳥 地球票 童笛票 三元圖票
晒粗布 杏花天票
其他

營業品目 綿糸、綿布、加工雜綿布

大阪市東區南久太郎町二丁目

(又)
株式會社 八木商店

電話船場 六一五番 六一八番 六貳一番 六一六番 六一九番 六貳二番 六一七番 六二〇番 六貳三番
振替貯金口座 大阪七四七一
電信宛名 オサカヤギヨ

東京出張所 東京市堀江町四丁目
神戸出張所 神戸市榮町四丁目
横濱出張所 横濱市山下町貳十五番
天津出張所 天津佛租界中街二十三番